No 11008 Shanghai Friday 3 May 1935 THE EASTERN TIMES Published every morning and evening including Sunday

時報

民國念四年五月三日星期五

今天本報兩大張另加本埠增刊半張售大洋三分四厘

第一萬一千零零八號

內政部登記證警字第三五二三號

中華郵政特准掛號認為新聞紙類

時報廣告刊例

時報每星期日附送圖畫時報

高友唐先生訃告

孤哀子 高 際 泣血稽顙

交通銀行發付股息通告

股東諸君公鑒本行廿三年份股息現定於五月一日開始發付即請携帶新股票向就近本總分支行憑取股息除分函外特此通告

交通銀行董事會啓

立信會計師事務所

顧詢 潘序倫 錢迺

會計師 為檢查國債基金管理委員會所管理各項國庫券及公債基金帳目公告

中華民國二十四年四月二十五日

上海春季大賽馬

本星期六五月四號起共賽五天大香賓賽五月八日星期三舉行星期一五月六日為英王加冕之辰特提早於上午十一點一刻起賽其餘諸日仍均於午後一點一刻起賽四十元及二十元門券 祈預購免擠

事務所上海寧波路一九〇號電話一九五二七 一六八八

上海跑馬總會啓

商務印書館

二十四年日出新書 對折 六折 預約

展期至六月底截止

敝館二十四年度日出新書，自規定對折或六折預約辦法以來，各地圖書館、學校、學生及個人嗜讀者惠訂極為踴躍。預約期限原定於四月底截止，惟以全國讀書運動正在進行，而新書之供給尤為亟要。各方未及於期內預定者為數尚多，因將此項預約期限，展長兩個月，於六月三十日截止，俾對折或六折之廉價利益得以普及，藉為讀書運動之一助。區區之忱，尚祈垂督！

本年已出新書統計

〔類目〕	〔種數〕	〔定價總數〕
總類	1	1.20元
哲學	9	5.40元
宗教	3	3.45元
社會科學	76	96.89元
語文學	9	10.45元
自然科學	19	21.70元
應用技術	25	42.75元
藝術	29	39.85元
文學	15	14.65元
史地	34	32.60元
總計	220	268.94元

贈閱 新書預約簡章及廿四年已出擬出新書目錄

290

東方雜誌

第三十二卷 第九號 出版

東方論壇（一） 建設國民經濟的前提……作者 日本駐華領事會議……圖圃 比國放棄金本位……九薌 又是黃河決口……夏輔

德國重整軍備後歐洲政局的動向……陳希周

巴黎和會中列強的軍縮態度……王造時

我國實施對外貿易統制之檢討……夏炎德

中國金融現狀之兩個考察……中國銀行經濟研究室

國防建設與邊疆民族……劉咸

康藏劃界問題之研究……冷亮

民族糾紛與歐洲政局……杜若君

少數民族問題的嚴重性及其解決方案……繆慶邦

雲南思普區遊記……許杜北

現代史料（一） 英德英蘇英波與英捷之外交談話……東序 財政部充實三行資本……市贇 比幣貶值與德比商業協定的成立……雛贇 但澤自由城舉行選舉……志剛

婦女與家庭（一） 關於羞恥心……克士 蘇聯婦女職業之進展……林彬 美國的農作婦女……朱基俊 醫事衛生顧問……程瀚章

文藝（一） 露生子……王向辰

東方畫報（七十一幅）

每冊一角五分

預定價 全年廿四冊四元八角 半年十二冊二元四角（郵費在內） 各地郵局均可代定

商務印書館發行

272

八彩 極樂世界依正莊嚴佛像

此乃用四色版入彩精印與以前五彩石印者迥異……

有正書局

佛及尼亞香烟

（軟木烟頭）

品質高貴 香味和潤 請君一試

售價特別低廉

各烟紙店均有出售

CSB-1

各省教育廳 教育局 社會教育機關公鑒

各地近正熱烈提倡掃除文盲普及民眾教育敝局乃特請教育專家陶知行先生主編各級民眾學校教科書全套以應急需

科目最完備 編制最新穎 內容最充實 售價最低廉

為目前獨一無二之——民眾學校教科書

附印價目表

一千冊以上	紙張印刷費	照定價七折
一萬冊以上	紙張印刷費	照定價六折
五萬冊以上	紙張印刷費	照定價五折

門市另售一律照定價八折

▼促進民眾教育運動 歡迎大量附印 僅收印刷成本（樣本備索）

陶知行先生主編

書名	冊數	定價
初級市民國語讀本	四冊	各六分（八折）
初級市民常識課本	四冊	各六分（八折）
初級農民國語讀本	四冊	各六分（八折）
初級農民常識課本	四冊	各六分（八折）
初級民衆書信	一冊	六分（八折）
高級市民國語讀本	四冊	各八分（八折）
高級市民常識課本	四冊	各七分（八折）
高級農民國語讀本	四冊	各八分（八折）
高級農民常識課本	四冊	各八分（八折）
高級民衆書信	一冊	一角（八折）

各科指導書均已出齊

世界書局謹啓

陳懋宣律師代表漢錩製造廠召盤通告

漢錩製造廠在閘北寶昌路四〇二號

哈蘭士六零六外搽藥膏

皮膚病聖藥

抽膿拔毒 皮膚諸患 生肌收口 即搽即愈

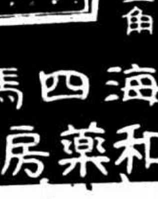

大盒一元 小盒四角 樣盒二角

上海四馬路 太和藥房發行

哀懇娘回家　老夫妻破裂

楊佛寶否認虐妻・經法官勸和不成　兒子作證庭上痛哭一場

住楊樹浦貴陽路小石橋之本地人楊佛寶、年逾[illegible]、娶妻劉氏、已二十餘載、育子名登元、現年二十一、最近劉氏忽化名孫氏、具狀第一特院、訴請贍養、昨由章慶灝推事開第四法庭傳訊、兩造各偕律師到庭、據原告楊孫氏供稱、我與被告楊佛寶、初尚相安、嗣因他娶妾、對我時加虐待、近且斷絕生活費用、繼據被告楊佛寶稱、我向來對待原告很好、最近她聽信人家興訟、實係不幸事件、請庭上訊問吾子便知、旋由登元投案、供稱我母親本姓劉、現在我母到庭、忽稱孫氏、不知何意、她是我的親生母、我當然要敬重她、我現在已經二十一歲、娶妻生子、請審判長勸我母親不要聽人家壞話打官司、我要接母親回家、楊登元供至此、痛哭失聲、哀求其母不要聽人家壞話、章推事向原告人一再勸諭和好無效、乃諭令辯論終結、定期本月六日宣判、

漣水下營地藏庵　住持僧通匪

約期起事駐軍截獲密函　被捕之後旋即正法

清江訊、漣水下營地藏庵、住持覺心、近以勾串匪黨、被捕入獄、緣該庵駐有[illegible]新五師[illegible]、日昨傍晚、突有一人闖入、[illegible]覺心、衛兵見其形色慌張、態度可疑、乃加以盤詰、言語支吾、[illegible]搜獲盒砲一枝、密函一件、函云、覺心師叔鑒、前日派我往西北接頭、各處[illegible]承認七十枝槍、張大爺[illegible]處、[illegible]六十枝、王大爺[illegible]、承認九十枝、大同庄單大爺明瑞、承認一百二十枝、[illegible]二十枝、胡大爺[illegible]准有四十枝、外有周小名子和我[illegible]備各方、現已決於陰曆四月初六日太陽落時、集中起事、和尚圩望先準備和尚[illegible]衣帽十餘套、[illegible]、切切、決定二更後、裏應外合、切守秘密、不可洩漏風聲、事後再作進行可也、外[illegible]小[illegible]四十粒、便交大爺[illegible]帶來[illegible]、[illegible]一面[illegible]、一面將覺心連[illegible]、覺心[illegible]正法示衆、

懲日女棄髮妻

法院判准離異　華士潤應給贍養費六萬元

[illegible]

獨影搖幌　謠言大起

敵艦呢蓮路一帶

[illegible]

冒稱搜土　劫船

吳江兩處報警兜捕　擒獲五匪

吳江訊、梅堰網船浜開往盛澤之航船、間日來回、除載搭客外、並代鄉民帶送綢貨及絲綢原料、船主胡鶴廷、營業極盛、前日下午二時許、該船由盛開回梅堰、詎駛至離盛澤里許之白龍橋蜆子兜地方、突遇盜船一艘、盜匪七人、手執短槍、喝令停靠、蜂擁過船、四盜操北音、三操土音、假檢查煙土爲名、肆意搜刦、約一小時始携贓而逸、事後檢點計被刦去鈔洋三百八十元、絲八車、煤油一聽、掛表一只、蓬一頂、損失約千餘元、船主即往第一守望所報請緝捕、當經該所通知駐盛省縣水警及公安分局、派隊兜捕、旋在茅塔鄉澄溪鄉兩處、先後緝獲王順祥・王福榮（即王學才）・李秀有・王金生・王意言等五名、並獲盜船一艘、長槍一支、子彈四粒、當夜帶回盛澤覊押、昨日備文解送蘇州水警二區吳江縣政府研訊、

津鎗決兩綁匪

◎天津、日電、津五十一軍司令部、二日晨十時將綁匪李樹葉及其弟李樹善執行槍決、李係省立一中畢業、前在津市法租界西門綁架師長安鐵舟子安汝、贖得贓洋數千元、旋省會公安局偵緝隊捕獲、

製造局路　牛行遭盜刦

南市製造局後路惠祥弄瑞德里九號沈義記牛行、係本人沈子良開設、前晚七時三十分許、突有口操本地音之五盜闖入、時該行有牛客二十餘人、正在晚膳、內有三盜袖出手槍、將行主及客商驅入一室、用蔴繩鉛絲綑綁、嚇禁聲張、肆行搜索、結果在各人身畔刦去鈔洋一百八十元、小洋十餘角、藍寶石

嘉定農行失竊　損失尚輕

嘉定訊、南大街嘉定商業儲蓄銀行失竊七千餘金一案、經縣賞千金購緝、迄未破獲、詎東大街嘉定農民銀行、又於一日夜發生竊案、竊賊將經理室鐵箱之重要抽屜撬開、竊去南翔田賦分徵收處解到銀七十六元餘、又行員方迪聽個人暫置之鈔幣四元、其他有無重要物件被竊、因經理潘指行奉召赴鎮江總行、未能確定、翌晨五時、行員起身發覺、立報縣公安局、局長陳幼民・縣長許次玄前往履勘、並派警赴四城門檢查出城行人、但無所獲、

吳淞外馬路　一西人猝斃

荷蘭人聶爾芬（譯音）、於前日下午由中國旅行社[illegible]

傭婦竊物潛逃　串黨

廣東店主被控

[illegible]戒一只、珍珠一粒、將大門反鎖、携贓而去、

月裡嫦娥牌牙膏
既能於短時間轉汚黃之齒爲潔白
復得珍貴獎品希望
凡將牙膏空殼一只於背面填寫君之姓名地址請還送各埠就近特約代收處除當時掉取贈品外復有珍貴獎品之希望
永和實業公司精製
發行所 上海老北門　門市部 江西路五馬路口

五洲乳白魚肝油
地球牌麥精魚肝油
是標準魚肝油製劑
五洲乳白與地球麥精兩種魚肝油，內含「甲」「乙」「丁」三種維他命，及不飽和脂酸，鈣，鈉等貴重成分，均爲人生必需之營養要素，常服能補虛健體，返弱爲强。配製本品之魚肝油，均經精密檢定，含量極爲準確豐富，實爲魚肝油中之標準製劑。
五洲藥房發行
各處分支店均售

先施公司 特別大減價
二樓特闢 二角綢緞傾銷場 各貨每尺一概售兩角
走遍上海 跑盡全市 整個綢緞店 再也找不出這樣的賤價貨！
四樓另設 五角貨品傾銷場 每件一角起至五角
要是你再說不便宜，簡直可以說到處沒有便宜貨！
（南茶部）國產吃坏別直參段每兩一元 國產厚身冬菇每斤一元二角半
（疋頭部）英國純毛什色素嗶嘰每尺六角三分 新到累絲紗旗袍料每件六元七角半至廿元另五角止
（汗衫部）抽帶短汗袴每扎（四條）九角 香港老牌短袖男汗衫每件一元九角再送一件 婦女白蔴紗內短袴每條三角半
化粧部 特設兩角廉價部 各種精美化粧用品每件一概售兩角購滿六件祇收一元
照相部 美國新式小照相機 每只二元

（雜貨部）什色牙刷白柄牙刷兩支一角再贈牙粉四包 婦女緋面太陽傘每把九角 新式婦女手提袋甲具梳具一律八折
（罐頭部）一磅花旗咸牛肉每聽二角八分 大聽欖油沙丁魚每元七聽
（補品部）散拿吐瑾每瓶四元半五角 每打五十八元 八磅愛蘭麥精魚油每瓶六元
先施一元商店 便利法租界顧客減除總店過份擠計 分設傾銷部 聯合犧牲

美麗牌
華成煙公司出品
有美皆備　無麗不臻

旅行時我愛贈美麗牌香煙以誌美人之麗思

休刊期中標金平穩 昨金價飛漲
籌碼乾涸空戶抵補 結果計升念九元七角

前日（五一）勞動節，本所休市一天，[illegible]

上午

[illegible]

下午

[illegible]

商務印書館 本週新書一覽

四月廿九日
中華民國憲法史　潘樹藩著　定價一元
中國鄉村人口問題之分析（社會科學小叢書）　言心哲著　定價二角五分

四月三十日
歷代小說筆記選　江畬經選輯　十二冊定價四元四角（另有分售辦法）
元史紀事本末（國學基本叢書）　陳邦瞻編　定價三角

五月一日
世界勞動節　本館休業一天　新書停出

五月二日
服務與修養（中冊）　趙宗預著　定價四角
廣羣芳譜（國學基本叢書）　清汪灝撰　四冊定價三元四角

五月三日
法西斯主義之理論的體系　蔡之華著　定價四角
太平天國的社會政治思想　謝興堯著　定價一角五分

五月四日
西康西藏詳圖　趙璇、李炳衡著　定價八角
托爾斯泰自白（世界文學名著）　徐百齊、邱瑾璋譯　定價三角

二十四年四月出版新書　特價六折　（原照定價十足發售）

通信現購　收費郵寄　各地中國銀行、上海銀行、浙江興業銀行、金城銀行……匯費免收

286

標金
黃益壽醫師 割除包皮過長

[illegible]

統治婦科經病氣塊 保證生育

婦女在四十二歲以內，不論有病無病，保證在一年內生育，十拿十穩，百不失一！

[illegible]

氣塊血瘤
吳滙川

（農商部備案所頒獎）
服此奇效●不奇●在永●不復發

胃痛奇方

百草精　心肝胃氣痛

[illegible]

正泰綢緞局內仁仁社

滿山紅（一二五）
慎言

第七回　銀習難除閉門過官癮　孽緣重結伏地受笞刑

前情縮記　[illegible]

嘯梧道：「我可以天天來看你，還五十塊錢，我暫不必帶去，因爲我身邊還有二百多塊錢，足夠一時化用；這錢是侯七贈給我的，我至今還沒用，並且我若是用經濟辦法，每日搭長途汽車來這裏，才花了多少錢？」詩珂道：「不論有錢也好，沒錢也好，我愛這麼辦，你就這樣辦，你把錢帶去，我心裏覺得舒服。」嘯梧聽了，只得把五十塊錢塞在衣袋內，說道：「我就聽你的話，現在我要走了，明天還時候再來看你。」詩珂道：「你瞧着吧！時間方面你得注意，不要爲了我，累了你。」嘯梧聽了這一句，覺得很是刺心，說道：「我無論如何，必會到的。」說着，辭了出去，走下山來，已是五點多鐘。在這冬季的時候，西山游人極少，山下只剩嘯梧一輛汽車，停在外面；飛馳入城，到得家裏，已是天黑了。」政臣很詳細的盤問；嘯梧隨便謅了幾句，敷衍過去，第二日一早起來，一看天上陰雲密布，飄飄蕩蕩，下起雪來，嘯梧暗自着急，今天這樣大雪，怎好前去西山，如若不去，便對詩珂失信，她正在病裏，那能再叫她着急。當日等到九點多鐘，見一陣陣的雪花，不斷由空中捲了下來，嘯梧看來盼望雪晴，是不容易；對靈犀道：「昨天我見着同學王耀明，他訂我今天到外面吃午飯，我打算還得去一趟。」靈犀道：「你可以不去，就不去吧！剛才父親曾說過，今天這一場雪，下得很好，要訂幾個老世交，在家裏圍爐吃山雞片，怕要問你。」嘯梧道：「岳父有問時，請你替我設法應付，我最怕陪老前輩吃飯，坐在桌上」和受罪一般，真是難過，你能替我設法，勝似做一件功德。」靈犀給他一說，也覺好笑。說道：「你去吧！可是早去早回，父親問起你時，我替你設法。」嘯梧聽了非常歡喜，穿上一件狐袍，圍了圍巾，才要走出，靈犀又喊住道：「今天雪大，你坐家裏車去吧！」嘯梧道：「這樣一來，驚動老人家，他一知道，我倒不好出門了，我出去雇車，比較便當。」說着匆匆走了。

◇金業交易所

[illegible]

外滙前日微長 昨日頓趨緊俏
結果先令縮四三七五 美金縮一元

[illegible]

◇銀樓飾金

[illegible]

英金

[illegible]

美金

[illegible]

◇海外銀電

[illegible]

◇海外金市

[illegible]

滙豐掛牌

[illegible]

中央銀行掛牌（五月二日）

[illegible]

◇上午開盤

[illegible]

◇下午收盤

[illegible]

英滙

[illegible]

美滙

[illegible]

下午市價

[illegible]

九六又起風波
老票一律通用籌碼增加 散戶進買仍濃空頭不動

[illegible]

◇華商證券交易所

[illegible]

銀洋錢市

[illegible]

棉市疲後略平

[illegible]

紗市呆滯

[illegible]

休刊中之粉麥均趨上游

[illegible]

◇紗布交易所

[illegible]

上海票據交換報告

[illegible]

◎上海麵粉交易所

[illegible]

◇雜糧油餅交易所

[illegible]

◇海外棉花電業集

[illegible]

麥市雨潤回軟

[illegible]

湖南米市

[illegible]

湖北米行

[illegible]

時報播音講稿欄
職業應用國語
（惲頤）
（永生電台播音一〇八〇）（五月四日下午五時三十分）

演講

但是國內的男男女女，不肯實行上下一心，把一切應做的事，大家都努力地做，所以處處被人譏笑，被人侮辱，我們想一想，痛心不痛心呢！

招商局 船期廣告

江大　快輪准於五月五日星期日開往漢口沿途各埠
江華　快輪准於五月六日星期一晚開往漢口沿途各埠
新江天　快輪准於五月四日星期六下午五時開往溫州
新銘　快輪准於五月五日星期日開往威海衛煙台天津
新豐　快輪准於五月七日星期二開往威海衛煙台天津
海華　快輪准於五月七日星期二開往海州連雲港
海利　快輪准於五月四日星期六開往青島
海亨　快輪准於五月七日星期二開往汕頭香港廣州
遇順　快輪准於五月七日星期二開往福州廈門
海元　快輪准於五月四日星期六開往汕頭香港廣州

紫光麥精魚肝油
優待試服

[illegible]

試服優待券
[illegible]

新開 同福綢緞局

昨日顧客擁擠　招待不週　深抱歉忱　今日繼續

犧牲品特價

漿印新花毛葛……每尺一角
彈印新花紀縵綢……每尺一角七分
各色凡而綢……每尺一角八分
忙花素真絲全毛博士呢……每尺六角四分
二尺新花芬芳綢……每尺一角七分
二尺條紡……每尺九分
忙珍呢綢……每尺三角四分
色素軟緞……每尺一角九分
鋼口紡……每尺一角八分
雙頭加重錦地綢……每尺三角四分

地址　南京路中●山西路西

電話　九〇九三四

播音節目

每晚
六點半至七點半（四）貴章先生　白鶴圖　假座佛音電台　週波九八〇
七點一刻至八點一刻　施春軒　申曲　假座中華電台　週波一一四〇
十點至十一點　朱晉卿　蘇灘　假座安定電台　週波八六〇

「新舊」演員黎莉莉（萬大華攝）

教電協會重要提案

南京電、中國教電協會本屆年會提案、該會一日又收到四件、極關重要、㈠呈請中央通令全國凡六歲以下兒童不得進任何電影院案、㈡呈中央規定凡一影片經檢查核准時、應視其內容如何、分為成年與大衆觀覽兩種、分別發給執照、凡未滿十六歲之青年、不得觀覽成年之影片案、（餘略）

國風小言

即將在金城公演的

◆我們來紀念已逝的阮玲玉女士，「國風」是她最後遺留的作品。而對她忠於職務地完成「國風」到最後一個鏡頭，我們內心尤其感到萬分的敬佩。

◆僅僅在最後留給人間一剎那的影子，使關懷景仰這偉大地，真美地一代演藝家的人，得到一些慰藉，也許更加重一些悽愴！

◆在這個最後的機會裏，恰好是羅明佑先生初次實地來做導演工作，並且是自己作劇。給阮玲玉女士

「無愁君子」韓蘭根之「二重人格」

來完成這一部最後的傑作。

◆朱石麟先生在他們一貫長於輕趣地和深入地描寫作風上，「國風」更有特殊的施展，和新的表現。

◆「國風」底確是描寫着戀愛的故事，然而他所寫的，不是故事的本身，而是探討男女一生大事—戀愛問題的核心，並且下一個適當的判斷，和啓示一個正確的道途。

◆在「國風」兩個字的本身上，他也盡量的發揮着，他寫透了做人的問題，人與人的問題，女人與男人的問題，尤其是女人自身的問題。

◆這裏提示給女人，在一個較高學程畢了業，雖然是地位增高了，知識加多了，見解不同了。然而不應該以讀書畢業作為提高擇偶的條件。

◆我們不能過苛的用封建眼光來批判一個女人的擇偶對象是否應該轉變，而是反對她們錯誤的轉變，和盲目的解釋。

贈錦囊

◆「阮玲玉」做一個好學誠樸的女子張蘭，從小城鎮裏，被學校公費送到大都市的大學讀書，因為她不隨着衆人習染奢侈浪漫的風氣，而被譏為女聖人，被罵為迂腐，甚而惹動同學的公憤，找機會來報復，使她難堪，以至於飾經受刺激，而成大病，但她仍舊不屈服而保持這種精神到底。

◆林楚楚飾演一個女校長張潔，也是為了世道人心，為了她的學生，為了她的女兒，而呼號吶喊，而極力盡到女人應盡的職責，終於得到最後勝利，挽回麻木的人心，救了她的家鄉，救了她的學生，救了她的女兒。

◆黎莉莉飾張潔的次女張桃，他因為看到姐姐進了大學，便要求從姐姐手裏奪來的愛人，一當小學教員的表哥陳佐供給她也進大學，然而她是漸漸轉變了，染着一切都會的時髦病，並且忘掉了舊有的愛人，而愛上了一個紈袴少年—許伯揚。而和許伯揚把都市的一切奢風浪習帶到她的故鄉來，傳染給故鄉人們一個重的毒症。不過在新生活運動興起之後，和母親感化的結果，她又從而獲得了她的新生。

◆鄭君里做一個深愿的小學教員，他愛她的表妹張蘭，但因為張桃愛着表哥，而姐姐張蘭忍痛的讓給妹妹。而他也盡其所能使愛人快活，讀書。眼看着愛人另愛了傍人，他不為失戀的痛苦而痛苦，他和張潔一樣做挽回人心的呼號，為新生活運動而奔走。在張蘭學成回到故鄉來的時候，他們又有機會結合了。

◆羅朋是公子哥兒許伯揚，縣裏土財主許榮的兒子，家裏有錢供他到大學去讀書，供他撐起大學生的門面，供他染了一切都市的和大學生的髦病，而且帶給鄉村的學生和居民。不過最終，他和張桃是同樣地轉回來了的。

◆還有許多來幫助國風成功的力量，如劉繼群所演許榮的一個角色，如新星龔智華和徐雯初上鏡的成績，如攝影和佈景者的努力。就是殷秀岑，雖然僅有一個鏡頭，也是做得非常之美滿的。同時，這些人也獲得了他們自己的成功。

香狂秘密試映

月明公司第一部全部對白有聲片「香狂」，現已告竣，前晚十一時半，在六馬路中央大戲院秘密試映，參觀者均為公司同人，至一時半始畢，結果，除剪接尚須稍有更動外，攝影收音等，一致認為滿意。

鄔麗珠會享福

大都的明星，過着軟性的享樂生活，但尚武明星鄔麗珠，她却與衆不同，她不進跳舞場，邵醉翁驕馬，擅駕汽車，這幾天，天氣溫和，充滿了春意，她便駕車到龍華，到真如，到吳淞，到市中心，去儘量的享受大自然的美景。

好駭人的天葬

西藏有一種奇俗，叫做天葬，就是人死了以後，把人的皮剝下來，再把肉刮下來，和在一處，搗爛了，同時把骨頭椿碎了，也調在一處，讓神鵰來把他吃掉。這種駭人的情形，此次月明公司的入藏攝影隊，完全把牠收入了鏡頭，據汪翰成說，他當時拍過以後，竟整天吃不下東西。

被控詐欺之柏鴻薰　說亦受人欺

「天地良心」未用分文

畢出六證人．候傳案再訊

住居法租界貝勒路道德里二十號律師高郵人柏鴻薰、三十四歲、於去年秋間假名承包京滬滬杭甬兩鐵路車上西餐茶房小販事務、詐騙甬人蔣友棠南通人潘義神等洋一千八百元、經蔣等向路局查詢、始知被欺、經路局向法捕房告發、派探將柏拘解特二法院、提起公訴、審訊情形、已兩誌報端、

昨 日又奉特二院董官沈季奎蒞刑八庭飭提被告柏鴻薰到案續審、官先訊告訴人蔣友棠以指傳之各證人、今日到案否、蔣答徐姓不在家內、我由柏之介紹、與徐曾在揚子飯店會面認識、關於款項交付與柏手、與徐未直接談過、柏稱現在蔣友棠等控告我詐欺、

然 余亦受徐之欺騙、緣余深信徐之人格地位、他稱與路局方面熟識、故我將款交徐的、憑天地良心、我並未佔用分文、所有經手之款、柏並另委律師唐豪到案辯護、以前委任之朱怡聲律師即當庭聲請解除委任、

官 又向柏訊問案中關係人證、柏即索紙筆書寫證人張關生、李鶴牛、袁芳浦太太、范叔良、夏和生、蔡疏影等數人姓名呈案、並求下次開庭時傳各證人到案訊問、以明真相、庭上即諭改期九日傳證再訊、被告仍還押、

表兄無良　少女墮溷

幸逢好客．骨肉慶重圓

湖州人許阿祥、與其姘婦許阿毛、向在福建路五百十四號私設娼寮、誘拐良家婦女、令其賣淫、許有[illegible]沈雲生、於本年二月二日、在原籍對其姑母楊氏讒稱表妹阿娥、年華十六、不宜坐食家園、若帶往滬埠、覓入工廠、由彼職業、更能生利、楊氏竟為所惑、即命女兒阿娥隨沈赴滬、[illegible]

駁船戶解雇後懷恨繼任者　糾衆行凶

楊張林骨斷命危

（年逾五旬被圍毆傷）

前日上午九時許、浦東楊家渡招商局碼頭棧房前、發生械鬭傷人重案、茲將詳情探錄於下、

起釁原因 駁船頭目周林生、有駁船七餘艘、承包長德油廠駁運黃荳荳餅荳油生意、今春因周欲長德油廠加增駁運工資不遂、自向長德解雇、取消承攬合同、由該廠另選駁船戶陳某承辦、周遂銜恨陳侵奪生意、在外揚言欲置陳某於死地、

凶毆情形 前日上午九時許、陳奉廠中之命、轉飭船夥楊張林（五十五歲．浦東人）前往浦東楊家渡招商局棧房出黃荳、被周偵知、預飭伊之總管綽號小老三金生者糾集山東幫小工十餘人、各執鐵棍等凶器、前往該棧碼頭上、將楊執住、先排二和土、然後用鐵棍猛擊[illegible]、致肋骨與背骨均遭擊斷、楊即倒地不省人事、由棧司急鳴警笛、由警到來、拘獲小老三金生一人、周林生等均被兔脫、

傷人命危 崗警除將凶犯拘送楊家渡公安局外、一面將受傷人車送浦東醫院、經醫生察得傷勢匪輕、生命垂危、轉送浦西體仁傷科醫院求治、奈肋骨已斷、口吐鮮血不止、且楊年屆花甲、昨已暈厥數次、生命恐難保全

轉解法院 楊家渡公安局長將凶犯小老三金生提訊一過、以事關傷害、立即備文將該凶犯移解地方法院、經值日檢察官預審之下、諭令收押、俟檢驗楊之傷勢如何、再行法辦、一面出票緝拿主犯及幫凶等

老白渡街火警

南市大東門外老白渡大街一百七十二號[illegible]、前日下午二時二十分[illegible]

麗華公司

九週紀念大減價

今天罕有之貢獻

二樓新闢　綢緞傾銷場　真絲鋼扣紡，電印花雙縐，以及鐵機湖縐，其他新花綢緞數百種　一角零　二角三角　大傾銷

四樓特設　陳貨大市場　陳貨大量加添　貨品更形充實
▲開士米童衫褲全套八角半
▲全羊毛女外套每件一元半
▲大批全毛女大衣每件五元

天天擁擠　惠臨請早

（罐頭伙食部）北平松花大彩蛋　每元五十二隻

大罐　奶油雞蛋捲一元二罐

鞋部．襪部
紋皮男鞋每雙四元八角半
紋皮女生串帶跑鞋每雙一元八角半
帆布短統籃球鞋每雙六角半
新式小方跟直絲舞襪每雙七角再送一雙

毯被．搪瓷
印花被單（54×68）每張二元一角
二磅保暖熱水瓶每隻一元二角半
念八寸軟蓋皮箱每只八元半
三十八寸德國老牌搪瓷深形面盆每元一只

中華百貨商店

南京路中　浙江路東

五週大減價紀念

◁二樓特設▷　陳貨推銷場

陳貨如新　價鈿一折至五折

上等綠衫汗　每件二角
中童衫褲　每套二角半
新欵女外套　每件五角

綢緞疋頭大傾銷
印花璧縐　條子素璧　花西蘭綢　每尺三角　買一尺送一尺
純毛嗶嘰　每尺九角　買一尺送一尺

220針蠶絲中統女襪　一雙一元
六尺印花被單　每條一元七角（[illegible]）
六十寸全白浴身盆　每隻一元半
羅紋汗背心　五件一元
條子府綢襯衫　每件九角

永安公司

大減價

四樓特闢　底貨傾銷部

幸勿失這次非常機會！

請注意今天傾銷貨品！

新式德國克羅咪小檯鐘　原價十八元半　特價八元
美麗女裝睡衣　原價十七元半　特價四元半
德國漆面香烟盒　原價每隻三元半　特價一元五角
賽銀煙灰缸　原價每隻四元半　特價一元五角

德國淋病自療專藥

刧去白銀廿餘萬

由涵江駛廈之鷺江輪遇盜 擊斃一搭客傷者三人

◎廈門一日電、由涵江來廈之鷺江號輪、昨駛至中途、被盜騎刧白銀二十餘萬、擊斃搭客一人、傷數人、該輪於一日抵廈、

◎廈門二日電、廈泰利行鷺江輪、三十日午十一時由涵江開廈、客三百餘、一時後、至港口逶杯地、輪中盜二十餘、突發騎刧、歷六小時、槍殺乘客林阿舜一人、輕傷三人、輪有運廈大批白銀、至近惠安境廟前、以八帆船分載登陸去、損失傳二十餘萬、有數字可知者、已十餘萬餘元、該輪一日到廈請緝、

保後釋出、案經最高法院三審判決、仍維持原判、徐父提請求再審之訴、經高三分院裁定駁回、傳徐到案執行、詎徐避不到案、奉諭將保證沒收、一面出票

◎通緝◎　各情已迭誌前報、一面由高三分院另行出票派警將徐之保人姚正貴拘案收押、限期將徐交案、至此徐始覺悟害人害己、終非隱避所能了事、乃於昨日自投高三分院報到、請求執行、當經高院執行庭雙恩推事開庭

◎飭提◎　徐昌榮至案、略訊年籍一過、諭知三審判決、仍爲徒刑一年六月、除去以前在看守所羈押日數、以二日折抵徒刑一日外、應再執行徒刑一年四月十七天、並着限期措繳罰金二千元、徐唯唯遵諭、庭上即命法警將徐帶下、送監執行

南京路一時交通斷絕

油鍋裏起火

不待果腹紛紛逃身

五芳齋廚房裏失愼 燬樓屋二間灼傷一廚司

南京路三九九號五芳齋麵館、於昨日下午二時四十分、發生火警、灼傷廚司何根寶一名、其起火原因、係何根寶取懸於空中之竹竿、偶一不愼、竹竿墮於油鍋中、其時鍋中油正沸騰、何急向鍋中取出竹竿、詎油濺於爐、火燄飛騰、何之手灼傷、而火勢延燒、俄而鍋中亦着火、火乃蔓延、於是不可收拾、樓上食客紛紛逃出、[illegible]

五芳齋失火施救情形　（王開照相館攝贈）

[illegible]許、火始熄、計燬樓屋二間、[illegible]

花會案犯良心發現

保人被拘後自投法院

住法租界蒲維邁路四百二十三號開設米店之本地人徐昌榮、綽號徐小開、三十四歲、前因合夥組織花會大廠、担任帳房、於民國二十一年秋間被法捕房拘獲解特二法院、判處徒刑一年六月、併科罰金二千元、徐不服、提起上訴、◎羈押於特二法院看守所內、因患病請求高三分院停止羈押、奉諭着交四千元現金保證、加具隨傳隨到舖

四婦輕生 一不及救

南匯婦林氏、四十一歲、住廬家灣路方一里十五號、有子名福、嗜賭如命、常向母索錢、以作孤注一擲、昨爲又向母索錢未遂、發生口角、林氏以其子不肯上進、憤無可訴、致萌死志、遂吞服生鴉片煙自殺、經同居發覺、送入醫院救治、生命無礙、

本地婦人陳陳氏、廿五歲、與夫張寶生（寧波人）同居西門和中路二二八號、近因其夫常不歸家、無諫無效、致萌厭世、於日下午一時許吞服生鴉片、經家人發覺、送入醫院灌救、已脫險境、

金何氏、十八歲、常熟人、住南市十大號、因代姊購買衣料、被責、吞服金戒一枚、經姊發覺、急送醫院

情變斷舌案

杭地檢處開始偵訊

病榻上受訊

女子高瑞光以筆作答歷兩小時

「剪」與「咬」男女雙方各執一詞大有研究

杭州訊、學士路中華旅館中發生咬舌案已誌前報、公安第二分局於昨（一）日上午已將該案男主角趙志傑解送杭縣地法院檢察處、由檢察官偵訊一過、諭令發押、候再開庭偵查、被害女子高瑞光、在市立病院醫治、未能到院、由檢察官率同書記官親赴市立病院訊問、女仍住普通病房、檢察官訊問時、女不便口答、用書面答覆、訊約兩小時餘始畢、記者於下午二時往訪高女、女亦用書面談話、略謂完全受趙之欺、舌係趙用剪剪斷、衝突之主因、係同居問題、前趙訂立婚約、係受强迫、我欲回平湖、前往與趙別、不圖被害、記者詢以斷舌上圓形而凹凸之痕、似齒傷、女堅謂剪斷、至趙在公安第二分局之供詞略謂與高女相識在四月前、在湖濱第六公園由曾先生介紹、以後時常通信、最近一月內、與女並無通信、因感情日趨惡劣故也、昨（三十日）晨在女之皮篋內發現致其他男友函件、我認女有始無終、恨甚、伴與女吻、將其舌咬斷、現深覺悔、該案發生後、社會人士頗爲注目、聞地院檢察處將傳介紹人曾某到庭訊問云、

兩女同服毒

幸經發覺獲救

身畔四封遺信 係因細故爭吵

北四川路天潼路新亞大酒店二樓二百二十三號房間、昨晨十時半許有兩女服毒、由侍者發覺、送入醫院救治、兩女均粵人、於前日午後攜挾前往開室、旅客簿上所書姓名一爲陳雪娟、二十一歲、一爲何瑞芬、二十四歲、二人於前晚睡後、直至昨日上午十時許、尚未起身、侍者在探房中、毫無動靜、心甚疑惑、乃啓門入內、發見兩女頭同臥、神色沮喪、呻吟不已、在床前覓得鴉片煙盒兩、與咖啡、數塊、始悉服毒、急報帳房、派探喊捕、探員查一過、召救護車將兩女送往醫院救治、探員當時在兩女身上搜獲遺書三通、一致其夫嚴振華、一致其祖父、內容大致內謂人生乏味、故自殺云、其夫嚴振華住福生路泰康里二號、據嚴稱、其妻陳雪娟、於三日前與何瑞芬因細故發生齟齬、拒出門、出走不歸、何瑞芬與嚴妻係閨友、過從甚密、現住虹口逍遙路、嚴妻係廿四號、她身上亦有遺書一封、所述自殺原因、與陳雪娟相同、二女經醫生用救治後、已脫危險狀態、生命均可保全、

鵬飛萬里

鼎鼎牌香烟

國貨香煙中之絕大希望

本公司以極貴重之家庭日用品收回空殼請各界注意焉

保留空殼　可換贈品　連環贈品　贈上加贈

收回空殼辦法

一只	本牌烟一枝
五只	本牌煙一包
五只	大號固本皂一塊
五只	上等茶杯一隻
七只	金邊飯碗一隻
十只	大號毛巾一條
十只	賽銀電木煙咀一隻
十五只	八寸鏡子一面
二十只	上等茶壺一把
三十只	三十四寸面盆一隻
五十只	兩磅熱水瓶一隻

附註　在掉換贈品時請將空殼連同油封及芯子全套請注意

招請外埠經理　待遇優厚　手續簡便

每包售銅元十五枚

中國華富煙公司出品　地址薛華勒路天成里　電話七一一七二號

上海總經理　合興煙公司　地址牛莊路貴州路口　電話九一二一〇號

各大煙紙店均有出售

幼女仰毒不救

[illegible]婦人汪翁氏、五十七歲、住[illegible]里十號、自前天放後、[illegible]大受刺激、[illegible]吞服[illegible]、[illegible]不及救、[illegible]保[illegible]方法[illegible]

馬[illegible]西成里[illegible]十號[illegible]二歲女名小妹[illegible]、[illegible]

松江押犯脫逃

[illegible]

松江訊、浙江昌化縣通緝之要犯楊宗山、吳瑞雲、謝金牛、王芝法等四名、於四月二十七日寄押松江縣獄、詎楊犯即於二十八日夜間乘隙越獄逃脫、縣長[illegible]通緝、管獄員於前日呈縣通緝、

朱涇查獲煙販

金山訊、縣禁煙委員會前日探悉朱涇上塘西市王泉私販煙土、當晚八時會同公安局警士兩名馳往王家、果在米桶內查獲煙土六包、當將人贓一併解會

瘋人焚斃

嘉善訊、楊廟鎮瑞橋橋業挖掘泥坯之江北人陸三弟陸三、年已四旬、患有瘋症、前日復發、陸將其縛於桑地上、地舖柴草、上蓋蘆席、詎至夜所蓋之蘆席、忽然起火、陸三不能逃避、慘遭焚斃、屍體仰臥、焦頭爛額、

無錫大鬧忙

扮戲 頗有足以激發民族精神

七廟朝東嶽 商店小販大受其惠 五日節治安重要嚴縣長下令禁止

〔拾擷上〕無錫訊、每年舊曆三月廿八日、（俗稱東嶽誕辰）錫邑例有朝東嶽之盛會、今歲各廟儀仗、爭奇鬭勝、是以轟動遠近、萬人空巷、大具熱鬧、茲誌詳情如下、

七廟

是日賽會之七廟、（一）係城隍廟、（二）係[illegible]宮之齊天大帝、所祀爲隋、（三）係助西禹治水之關太[illegible]之神、（四）係祠[illegible]宮之[illegible]帝、所祀漢[illegible]使西域之[illegible]、（五）係[illegible]漢士、所祀漢[illegible]爭[illegible]代之[illegible]信、（六）係南[illegible]江士、所祀以明[illegible]、（七）[illegible]無錫縣知縣土其[illegible]、五都[illegible]院、所祀[illegible]萬[illegible]、（六）爲南[illegible]、所祀[illegible]大王、[illegible]縣知縣劉五韓、所祀[illegible]縣[illegible]君、七廟[illegible]臨司、各廟均於午後分別出發、前往惠山東嶽廟、

儀仗

各廟之會、除固有之儀仗大致相同外、其所爭奇者、爲各色抬閣、[illegible]抬閣[illegible]下有車輪、以便行、扮演者多美麗少女、或童子、往年所扮、不外取材於京劇、而今歲多改變作風、[illegible]影戲上[illegible]、沿途且唱[illegible]、歌、亦別出心裁、[illegible]種抬閣、每會少十[illegible]以上、或[illegible]飾以彩、或[illegible]以鮮花、晚間更施以電炬、光芒四射、其較有意義[illegible]、如「孝」木蘭從軍、「悌」義姑[illegible]、「忠」[illegible]下擊鼓退金兵、「信」[illegible]封[illegible]、退金兵係用船[illegible]扮[illegible]、另有如文天祥不屈、[illegible]復仇、[illegible]光[illegible]敵、皆[illegible]表演民族精神、

觀者

是日[illegible]蘇一帶人士之來錫[illegible]會者、不下萬人、[illegible]錫澄長途汽車、特加添班次、並於晚間一[illegible]、特開由錫到澄之專車、城內外各大小旅社、無不客滿、菜館飯店、臨無隙地、遠途來至者、類皆住宿寺所、市面極形活躍、一般小販、間接受惠非淺、至全縣各戲院工廠、均停業一天、盛會所經之各路、人山人海、新生路及東西兩大街、幾擁足無地、有臨時搭搭小台、每客收費自兩角至一元不等、

欄斷

是日自錫惠至晚間一時止、保安隊及公安局警士全體出動、維持秩序、大部份情形、尚稱安全、惟於晚間十時許、西門吊橋上因人數過於擁擠、致將西面僱晚[illegible]部份之鐵欄杆擠坍、當時跌下二十餘人、幸下面爲一夾弄、未曾跌入河中、雖受輕傷、並無生命之慮、其他如[illegible]擠受[illegible]及因物件倒下壓傷者、亦無從統計、

[illegible]縣長昨特手諭公安局禁止[illegible]會文云、查迎神賽會、本干例禁、乃習俗難移、本府始以事經籌備就緒、未予禁阻干涉、時耗財、殊可惋惜、茲[illegible]五月節日、地方治安、關係重要、防範不容不嚴、自五月一日起、着公安局偵緝隊長會同本府[illegible]警長、切實負責、制止、再[illegible]出會情事、如有故違、准予責成會首、從嚴究辦、

摩登富麗之小花園菜社

今日先行交易

浙江路於四馬路二馬路之間、有高大洋房一座、即係時報館之舊址、自時報遷入神仙世界大廈以後、是處洋房、即有楊西園君、籌備開設小花園中西菜社、聘請建築師、設計裝璜、二三兩樓、悉闢佳座、全部佈置、摩登美化、更在二樓安置半月形皮沙發、柔軟舒適、宜於對酌談心、而三樓之中、設有特別房間、推窗四望、上海夜景、歷歷入目、前昨兩夜、由該社主人設宴款飲各界知名人士、車水馬龍、佳

正擬行刧走火傷腿

法租界安納金路長安里六號後樓住戶安徽人劉維泉、二十八日夜十一時、在房中擦手鎗不愼、突然走火、子彈射入右足、直至昨晨、始至某醫生處醫治、經法捕房查知、即將劉帶入捕房、捕頭訊問之下、乃知劉實爲盜匪、當手鎗走火之前、正欲外出搶刧、因右足受傷、於是忍痛乞昨晨醫治、聞同黨甚多、捕房正在查緝中、

今日起先行交易、不日將正式開幕、是處適在浙江路小花園口、交通便利、空氣清鮮、向東門面、富麗堂皇、誠合各界宴客或小酌也、

賓如雲、由楊君及蔣紀生君殷勤招待、並領導參觀一切佈置、高出本埠各家菜館、中西廚房、均由名庖掌理、碗筷刀叉件件摩登、菜肴豐富、味美可口、

無錫南外米行遭刧

流彈擊傷老嫗

三盜卒落法網

無錫二日電、南門外黃泥港張裕昌米行、今晚七時許、突來盜匪三人、各出手鎗、刧去鈔洋五百二十二元、向南奔逃、該店夥友朱菊寶奮勇尾追、盜等即拔槍射擊、老嫗任周氏中流彈傷、警士聞訊趕到、幫同追捕、至席巷、始將三盜擒獲、搜出手鎗兩支、惟所刧贓洋、並未搜到、據盜供名王錫生、三十五歲、揚州人、許金林、二十歲、江陰人、尤國鈞、二十七歲、無錫人、均解一分局候辦、

湖州達昌綢緞廠失愼

自設消防隊救火車蓄水池防患未然 走電失火燬房屋兩埭 機二十二臺

湖州達昌綢緞廠、爲吳興絲業之權威、第一廠設於城西[illegible]橋、第二廠設於[illegible]、規模宏大、置有瑞士等國最新機械、設有各[illegible]部、佈置井然、二十日晚九時半、方將夜工停止之際、忽走電失愼、[illegible]時附近、此次幸城廂各區救火會及該廠消防隊齊來救護、計焚去第二[illegible]、機部、[illegible]木部、第四進老式電機廿二架、其第四進樓上[illegible]部、[illegible]火之打綿車、幸救護迅速、得以保全、估計損失除機件外[illegible]元之譜、工友無受傷、誠爲大幸、該第[illegible]廠[illegible]九前立、向[illegible]保險、[illegible]房屋甚堅、平時管理嚴謹、[illegible]實以[illegible]保險不如[illegible]辦消防、[illegible]以[illegible]中火警也、現所[illegible]、正從事修復、其第一廠全部[illegible]照常工作、

效確●價廉的

補血强壯藥

立勃絡髓

LEBEROSE

完全國產。科學精製。有極簡易法可試驗。

人身須有充份之養氣、方能體強神旺。然養氣不能獨至身體各組織、必與血色素抱合而行。而血色素之抱合養氣、自有一定度量。故吸收養氣之多少、全隨血色素之多少爲斷●此藥係以科學方法、經長時間之精製、已與平日肝臟內留備新造血色素之材料、完全相同。服後極易吸收同化、故功效確速、而不害胃腸（有極簡易法可試驗）。不但補血功效。因可藉以充份吸收養氣、故神經、肌力、心力虛弱者、亦能增强、實爲最有力之補劑●藥分單純、含砒、含碘、三種。凡各種血虧虛弱（如因營養不良、病後未復元、色慾過度、授乳過久、白帶下等而血虧）婦女月經不調、小兒長育不全等、均甚效●其含砒者、對於血虧而兼有神經衰弱、梅毒、瘧疾、皮膚慢性病等、尤相宜●含碘者、用於梅毒第三期、及患瘰癧、風濕痛等而血虧者爲適宜●定價特廉、每瓶約服念天左右、僅一元四角●惟血虧如中溶血性毒素、或與「利服爾」（保肝胃合製）同服尤佳。如須說明書、簡易試驗法、函索即寄。

上海福康西藥店製

[illegible]

福康分銷處

漢大火燒三里 二千餘家

◎漢口二日電、漢市雙洞門附近、一日晚大火、至二日午始熄、計延燒二千餘家、燒斃孕婦・胎兒・少女・小孩十一、牲畜死者百餘頭、縱橫二三里之棚戶、悉付一炬、災民頓增數千人、

美對白銀政策將有驚人動作

垣街預料

◎紐約一日路透社電、垣街預料財部研究白銀局勢者、現料財部採行其白銀程序中此後步驟時、將有驚人動作、自財部提高銀價後、墨西哥貨幣結構爲之震動、而世界投機隨之紛起、財部鑒此形勢、似不願操切行事、但許多紀者以爲財部或將爲壓力所迫、而照金元比率、

減低銀元價值 此說似非無據

蓋世界白銀供給不多、美國欲實施國會之白銀主張、有所不能、若固定銀價爲每盎斯一元一角八分、則此問題較易解決也、果爾、則財部現有存銀、以每盎斯一元一角九分計之、約值十四萬五千萬元、若照一元一角八分之價格計之、則爲二十四萬五千萬元、至是則財部僅須收買價值四萬一千五百萬元之白銀、即可成立金銀三對一之比率矣、美國既尚需收買價值四萬一千五百萬之白銀、則僅可以此維持世界銀價、且可履行國會主張、而不使國際投機家從中操縱漁利、財部

對於將來計劃 今尚未置一詞

但垣街不信其有逐漸提高銀價而充實其銀庫之謀、蓋以此種手續絕不能達到金銀三對一比率之目的、徒延長不定局勢、而使外國投機家坐享其利也、據此理由、故垣街預料財部將改變其政策、

川北收復昭化梓潼

一路軍向劍閣推進

攻克牛八坪徐匪總部退江油城外

◎重慶二日中央社電、一路軍一日午克復梓潼、三十日夜佔領昭化兩城、正向劍閣推進中、

◎南京一日中央社電、軍息、二十八軍劉鼎鈞旅三十日收復昭化縣城、匪傷亡甚衆、同日李旅攻克魏城前方要隘牛八坪、又徐匪總部已移江油城外公子山、

◎重慶一日中央社電、鄧錫侯一日午電渝、㈠我白河劉旅、三十日佔領昭化城、正派隊向劍門方面追擊、㈡我李旅今日已派隊進佔梓潼、

朱毛竄滇 現竄霑益以西

◎重慶二日中央社電、朱毛股匪在平彝霑益曲靖間萬白水附近、現逃竄霑益以西地區、僞三軍團政委楊尙昆業經我擊死、

黔西南隅次第肅清

◎長沙一日中央社電、據王家烈來電略稱、貞豐業經我軍完全收復、興仁羅甸各地散匪亦次第肅清、已無匪蹤、觀音洞三官營魯土營衛營紅板橋各役、匪傷亡枕藉、屍橫遍野、主力損失殆盡、短期內殘匪不難全部消滅、

◎貴陽一日路透社電、據最近政界消息、黔省共匪已告肅清、僅西南隅尚有殘匪若干與政府軍相出沒、共匪現逗留於馬陵（譯音）附近、政府軍現正逐漸包圍之、此間所設之共匪自新所、人數日見增多、現已近四千人、蔣軍委長今日曾接見路透訪員、蔣精神健旺、蔣夫人星期日曾赴距貴陽西北五十三哩之陽明洞游覽、今日復赴東山慰問傷兵、

初中女子組鐵餅第一丕亞小姐周馬麗（子寫）

但澤市參議會發表告白 貶低自由市幣戈爾盾價值

◎華沙二日哈瓦斯社電、但澤自由市參議會、頃發表告白、宣佈將自由市幣「戈爾盾」價值、予以貶低、但未說明減低率、告白又謂、市參議會內反對派人士從事投機、藉以攻擊國社黨、乃採取此項措置、以資應付云、

因準備額減少

◎華沙二日哈瓦斯社電、但澤自由市國社黨各領袖、並與德國政府商議之後、聞已決定自明日起、即將戈爾盾（但澤幣名）價值、減低百分之四十二、原因各銀行所存現金及外幣、大批提出、因而準備額驟形減少、不及法定最低額、乃不得不出於此舉、按目前一戈爾盾、合法幣五佛郎、今後將僅合二佛郎八五、與波幣相等、

波幣不擬低值

◎華沙二日哈瓦斯社電、但澤自由市參議院、已決定將自由市所用貨幣戈爾盾之價值、貶低百分之四十二、按波蘭曾在波羅的海另築一格第尼亞港、以與但澤港競爭貿易、但澤貨幣跌價後、則格第尼亞港貿易將受其影響、故波蘭方面、頗以爲慮、惟波蘭與但澤經濟關係甚爲密切、則波蘭頗以爲幸、但澤貨幣跌價後、技術方面大概將由德國加以援助、此種貨幣貶價、尙不過係一種試驗而已、又「波蘭郵報」謂波蘭貨幣穩定、故並不擬貶低價值云、

東京大捕暴力團 看守所客滿

◎東京二日華聯社電、東京警士廳爲澈底取締市內暴力團、今晨拂曉至中午、動員全力警官、分隊搜查、拘獲暴力團員一千七百名、各警察署看守所因此客滿、

（上）大學專門組千五百公尺第一彭仁林（中）民衆組跳高第一徐亨（下）民衆組四百公尺八百公尺第一李延强

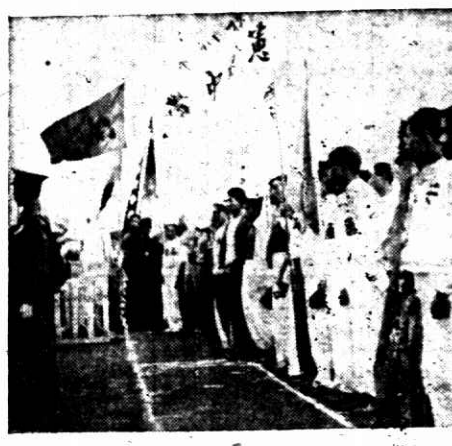

（上）中央新聞之全體選手（下）女子團體操

（寫子）

郵政儲匯局創辦小額匯票 無須對照票根隨到隨兌

本埠訊、交通部郵政儲金匯業總局、爲便利民衆匯款起見、特開辦五元・十元・十五元・二十元之小額匯票四種、收款人無須對照票根、即可隨到隨兌、平民小數匯戶、頗感便利、茲分誌其情如左、

手續簡便

該項小額匯票、計分五元・十元・十五元・二十元四種、如匯款在二十元以內者、均使用印就面額之小匯票、如在以上四種之內、在一元以內之零數者、則用未印就之款額[illegible]

匯兌簡章

㈠本匯票收款人、須由匯款人自行帶往兌換者、應呈繳第一聯收據、如由郵局寄遞者、匯款人應用掛號郵寄、並須在收款人欄內填明、[illegible]時、填明簽收、本匯票如係匯款人自行帶往兌換者、應呈繳第一聯收據、如由郵局寄遞者、匯款人應用掛號郵寄、並須由收款人於兌款時交出原信封、㈡本匯票之匯費、由發匯局向匯款人收取之、㈢本匯票得從匯款人之意、在指定之郵局付款、但本匯票可在該指定郵局及其支局兌付、如須加水費、由發匯局向匯款人收取、㈣本匯票不論面額、收款人同一姓名之簽字及圖章時、即可照兌、一經兌訖、郵局責任、即爲完畢、如有發現冒領或其他任何糾葛情事、郵局概不負責、㈤本匯票如有塗改挖補毀損等情事、即行停止兌付、㈥本匯票倘未經收款人兌領、原匯款人得出具匯票及收據聲請原發匯票局兌還匯款、㈦本匯票自發票日起、以六個月爲有效期間、㈧本匯票如有遺失、得聲請補發副票、惟聲請補發副票時、須將原收據呈出、並繳納費一角、（如係在郵遞途中遺失勿庸繳納）、但副票須原匯票規定有效期間屆滿三個月、並查明尚未兌付後、方可補發云、

市屬第二屆集團結婚引導小學生及伴娘女士等人

新娘爲新郎佩花

蕪湖大風

◎蕪湖二日電、蕪地一日發狂風、氣候頗寒、江浪滔天、船隻停駛、

唐有壬等來滬

唐有壬・覃振、昨晚由京來滬、

土耳其地震 毀滅村落十五處

死二百人重傷五百 時伏時起迄未停止

土耳其京城二日哈瓦斯社電、昨日卡爾斯省境內地震、毀滅狄哥爾一帶村落十五處、死二百人、重傷五百人、政府已派遣救護隊前往、惟因災區附近道路阻斷、不易前進、該處地震、現仍時伏時起、迄未停止、

土耳其京城二日哈瓦斯社電、昨日狄哥爾地方發生地震、死兒童六人、失蹤者十八人、

錢業公會議決 加入信用放款 廿五萬元由各莊平均担任

本埠訊、錢業同業公會昨開第二屆第十九次會員代表常會、由秦潤卿主席、行禮如儀後、報告事項、㈠上次會議決議錄、㈡四月份收文四五件、發文九〇五件、㈢四月份同業假座本公會集議一七次、㈣據會員均泰莊函報、自本年五月一日起、加附本大洋[illegible]元、連前計資本一十八萬元、附本二十萬元、㈤據會員惠豐莊函報、自四月三十日起、增加附本國幣二十萬元、連前共計資本國幣[illegible]十萬元、㈥據會員怡大永莊函報、小莊資本原係國幣二十八萬元、茲於四月二十日起、增加附本國幣三十二萬元、㈦關於準備庫之各項報告、

議決各案

討論事項、㈠四月份拆息請公決案、議決二元、㈡奉市社會局函、以奉市政府令、請開放內園、供衆遊覽、應如何辦理、請討論公決案、議決每星期日自動開放、㈢奉財政部令、以近來時有錢莊倒閉、及停業清理情事、察其內幕、未必純由放款呆滯、每有不良經理、濫用虧款、或營私舞弊、以倒閉停業爲掩飾打刦之手段、外人不察、以爲錢莊停閉、爲金融緊迫之徵、以致搖動人心、影響市面、殊堪痛恨、囑將近來倒閉停歇各莊、詳細查明、如有上述情事、應即據實報部、以憑依法究辦等因、應如何辦理案、議決轉知各會員錢莊遵照、並函已停業之會員錢莊清算人查復、㈣奉財政部令抄發放款原則十條、囑本會會同辦理、應如何辦理、請討論公決案、議決贊同加入信用放款二十五萬元、由各會員錢莊平均担任、

大條近期縮二便士一二五 遠期縮二便士一八七五

◎倫敦二日路透社電、今日此間大條銀價、近期三十一便士一七五、遠期三十一便士一二五、較昨縮二便士一二五、遠期縮二便士一八七五、又電、今日午後二時、倫敦對紐約匯價如下、英金一鎊合美金四元八角四分、美金一元合英金四先令一便士五八七、

混亂局勢 更形錯綜

倫敦一日路透社電、今日倫敦大條銀價[illegible]

銀價如繼續升張 印羅比將與英鎊脫離

印政府顯然不欲在人爲的英鎊匯價上呆定羅比價值

◎倫敦一日路透社電、倫敦金融新聞今日聲稱、印幣羅比之價值或將超過其面值、印政府顯然不欲任人爲的英匯價格上呆定羅比價值、如銀價續漲、則唯一可行方法、在使羅比與英鎊脫離、而聽其自己覓取折合世界貨幣之價格耳云、

印投機家獲利甚巨

孟買一日路透社電、當地人民所囤積之白銀、其價雖已倍增、但尙未有流出之氣象、投機家在過去二月中所獲之利益、估計在三百萬鎊左右、

俄金五噸運柏林

◎里加一日路透社電、蘇俄黃金一百二十二箱、約重五噸、今日由西比利亞運來、經過里加、而往柏林、此爲七個月來蘇俄黃金經過里加運往柏林之第一批、

今晨國外商電

◎紐約市場二日電訊

	前日收	二日開盤	十時四十分	十一時	十一時廿分	十二時四十分
七月期美棉	[illegible]	[illegible]	[illegible]	[illegible]	[illegible]	[illegible]
十月期美棉	[illegible]	[illegible]	[illegible]	[illegible]	[illegible]	[illegible]
五月期[illegible]	[illegible]	[illegible]	[illegible]	[illegible]	[illegible]	[illegible]
九月期[illegible]	[illegible]	[illegible]	[illegible]	[illegible]	[illegible]	[illegible]
七月期橡皮	[illegible]	[illegible]	[illegible]	[illegible]	[illegible]	[illegible]
九月期橡皮	[illegible]	[illegible]	[illegible]	[illegible]	[illegible]	[illegible]
五月期支麥	[illegible]	[illegible]	[illegible]	[illegible]	[illegible]	[illegible]
七月期支麥	[illegible]	[illegible]	[illegible]	[illegible]	[illegible]	[illegible]
五月期威麥	[illegible]	[illegible]	[illegible]	[illegible]	[illegible]	[illegible]
美對英匯價	[illegible]	[illegible]	[illegible]	[illegible]	[illegible]	[illegible]

◎倫敦市場二日電訊

	前日收	上午十時	十一時	十二時	下午一時	二時
英對美匯價	[illegible]	[illegible]	[illegible]	[illegible]	[illegible]	[illegible]
英對法匯價	[illegible]	[illegible]	[illegible]	[illegible]	[illegible]	[illegible]
倫敦金市	[illegible]	[illegible]	[illegible]	[illegible]	[illegible]	[illegible]
倫敦大條近期	[illegible]	[illegible]	[illegible]	[illegible]	[illegible]	[illegible]
倫敦大條遠期	[illegible]	[illegible]	[illegible]	[illegible]	[illegible]	[illegible]
七月期倫敦麥	[illegible]	[illegible]	[illegible]	[illegible]	[illegible]	[illegible]
七月期倫敦棉	[illegible]	[illegible]	[illegible]	[illegible]	[illegible]	[illegible]
七月期橡皮	[illegible]	[illegible]	[illegible]	[illegible]	[illegible]	[illegible]
九月期橡皮	[illegible]	[illegible]	[illegible]	[illegible]	[illegible]	[illegible]
九月期安當價	[illegible]	[illegible]	[illegible]	[illegible]	[illegible]	[illegible]

濟南紀念五三慘案

◎濟南二日電、三日五三慘案紀念、全市下半旗、停止娛樂、省黨部函各界、三日晨在禮堂開紀念會、

國民政府給予杜鏞・張寅・黃金榮・韓芸根・徐懋棠三等采玉章、吳瑞元四等采玉章、於五月一日下午一時、在[illegible]河[illegible]黃[illegible]園[illegible]教廳舉行授勳典禮、圖爲杜・黃・張三氏受勳後留影、（民昌）

美神秘機 飛越大陸告成

◎紐約三十日國民社電、美國之機器人駕駛神秘飛機、今日飛越美洲大陸告成、自太平洋濱之洛杉磯直飛至紐約、計程二千四百五十英里、歷時僅十小時又五分鐘、較以前紀念猶少二十分鐘又三十一秒、此項飛行、機中雖乘有人員、但未加指導云、

中央銀行渝分行發行渝鈔

◎重慶一日電、中央銀行渝分行、一日起發行重慶兌現之鈔票、分十元五元一元三種、又二角一角輔幣兩種、總額約千五百萬、此項鈔票如匯往他處、暫時酌收匯水、其以前發行之上海兌換券、如匯往該行設有支行各地、不收匯水、至渝市各行兌換券統限九月底收回、

民間銀兩改鑄辦法 可向中央造幣廠請求

◎南京二日電、財部息、中央銀行以辦理銀兩兌換事務期滿、辦理結束、以後民間如有銀兩、可向中央造幣廠請求改鑄銀幣、

倫敦五金交易所 恢復白銀期貨買賣 第一日成交數四萬盎斯

◎倫敦一日路透社電、倫敦五金交易所白銀期貨停頓已二十九年、今日恢復期貨買賣、開盤時購者對於二個月期出價三十七便士、而售者則索價三十八便士、卒以三十七便士七七五成交、成交數爲四萬盎斯、開幕伊始、有此成績、殊堪滿意、世界投機家興趣甚濃、否則成交數未必能若是之多也、大條銀商家以交易所之致妨礙其營業、近來商家營業、係感有應接不暇之勢、據專家意見、如此有之營業能以持久、則倫敦雖有兩個白銀市場、亦不嫌多也、

準備作新娘

英皇御極紀念慶典 全國祝火一千餘處

◎倫敦一日路透電、據今日消息、星期一日英皇御極二十五年紀念慶典之程序、縱是日天雨、亦將依以實行、惟遇雨則英皇與皇族等將乘輛車而不乘敞車赴聖保羅大教堂、今日天氣殊形陰濕、但倫敦各街道聚觀裝飾者、不爲稍減、英皇今日已贊同慶祝日之軍事佈置、其中有挑選海陸空軍一萬四千人、排列英皇等是日所將經過之一路、星期一日倫敦中部將有警察一萬二千人服務、著名各廈之燈綵與倫敦祝火二十七處、今日均佈置告竣、海德公園一處之祝火將於晚間九時五十五分由英皇親自燃之、共計全國祝火、將有一千七百五十處之多、倫登特里等五處呈英皇之祝詞、今夜可由童子軍携抵倫敦、該文史番轉遞、參與此舉之童子、共有一千一百零六人、計行二千三百零九哩、估計帝國各處代表被邀參加聖保羅大教堂感謝禮者、共有四千人之多、

粵考察團抵滬

廣東省政府爲[illegible]全國各省、民政[illegible]建設教育等狀況起見、特組織廣東省政府考察團、分赴各省市考察、以資借鏡、該團李芳培等一行十一人、昨日由港乘坐招商局之[illegible]利輪抵滬、預定在滬作三日停留、參觀大上海計劃建設後、即分赴京杭等埠考察、該團員等此行、係第一隊、計領隊黎葛天・總務李燦章・交際李育培・分四組、建設組何仲純・鍾盛麟・民政組程克威・宋德宅・財政組陳宗海・曾國光・教育組謝康・杜漢律等共十一人、到滬後、寓天潼路新亞酒店、尚有第二隊李懷霜・馬[illegible]二人、係派赴[illegible]考察、[illegible]尚未啓程來滬、第二隊人選目的地及出發日期、則尚未定、

英國羅斯伯爵之親屬 在敦煌被拘解安西

英使署請電甘省釋放

◎北平二日路透社電、英國羅斯伯爵之弟與承繼人巴森斯氏、近爲甘肅當道所拘、茲聞來電、謂因被指行竊、現拘禁安西、請釋未准、英使署故已請國民政府特電甘肅當道、准巴氏即離甘返平、按巴氏年二十有四、曾寓平若干時、近赴西北旅行、在敦煌被拘、至安西、羅斯伯爵爲英國大地主之一、現年二十有八、

長圖路拆軌覆車 日軍被襲擊死傷多名

◎長春二日華聯社電、據關東軍息、今晨二時半、第二〇號火車、在長圖路（長春圖們間）大石頭站東方哈巴嶺出軌、車頭及客車三輛顛覆、因軌道被義軍拆毀、致火車出軌後、伏於路旁之義軍三百餘名、出而進攻、與車內日軍及路警劇戰良久、後因衆寡不敵而退、是役日軍死一曹長以下四名、日人三名、及白俄路警一名、日人村田等七名受重傷、另有輕傷者八名、日軍特務曹長一名、及其他日人十餘名失蹤云、

國際運動會中華預選

兒女英雄薈萃一堂

包藏不少遠東會代表　可惜劉陳李先後離滬

今日下午四時在申園

▼……本屆將欲舉行之上海國際運動會、（即萬國運動會之化身）中華會爲選拔才能、特於今日下午四時起、在申園田徑場舉行預選競賽、計加入之運動員一百十四名、男子八十七、女子二十七、包藏全滬奇材好手、兒女英雄、屆時薈萃一堂、爭雄奪霸、大有可觀、而成績方面、又必有優異之收獲、意中事也、

▼……查名單中如符保盧・郝春德・董叔昭・曾榮忠・程金冠・王季淮・王正林等・均屬上屆遠東會之代表選手、祇惜老牛崙返漢皋、而跑怪劉長春先後離滬、足爲預會減色不少、否則允文允武、縱有北國胡兒、西夷俊傑、亦不難一鼓盪平、

▼……女子方面、東亞小錢、自遠征南島獲勝歸來之後、海上人士、仰念芳容、有若雲霓之切、唯又令吾人與一部份感嘅者、蜚聲異域之陳淑卿小姐、遍覓冊頁、未見台銜、令人縈念不已、然則華東務本等校、幸有英傑填充、故不致若何寂寞、兩江遠遊未返、女子標槍魁首陳榮明、不及爲中華效力、確亦影響實力不少、

▼……職員徽章、及運動員號布、在申園大門口領取、運動員休息處設在籃球房內、男子在一號更衣室、及看台上、女子在二號及三號更衣室、惟在場內、（籃球房）切不可穿着跑鞋行走、致損地板、希各注意、曾經聘請之職員請准時到場爲要、入場劵一律售小洋四角、玆將運動名單及分組表、今日秩序、彙誌如左、

今日秩序

（下午四時起田賽徑賽同時開始）

田賽（決賽）㈠鉛球㈡跳高㈢跳遠（女子）㈣標槍㈤擲鐵餅（女子）㈥三級跳

徑賽 ㈠百公尺預賽㈡五十公尺預賽（女子）㈢八百公尺預賽㈣高欄預賽㈤四百公尺決賽㈥百公尺決賽㈦萬公尺決賽㈧二百公尺預賽（女子）㈨中欄預賽

分組名單

百公尺（第一組）郝春德　黃飛龍　朱洪祺　蔣嵩中　李振聲　齊遇春　李松年
（第二組）陳嘉佑　程金冠　顧再平　李蘇生
（第三組）董貫初　王永民　郝春德　鄭劍秋
二百公尺（第一組）董貫初　陳嘉佑　蔣嵩中　李蘇生　朱洪祺　顧再平
（第二組）黃飛龍　王永民
四百公尺（第一組）董叔昭　吳伯鉦　姚載賡　朱愛賓　曾榮忠　何德賚　鄭廷良
（第二組）曾榮忠　程金冠　李松年
八百公尺　董叔昭　賈連仁　許錫疇　王正林　陳行佩　楊妙根　章秉俊　楊翊爽　徐二下
千五百公尺　賈連仁　王正林　陳光熙　楊妙根　陳行佩

兜安氏補神藥片

財之獲得恃乎精神而精神之來源則基於神經之強健處今日經濟競爭之世神經之康健實應重視兜安氏補神藥片專補神經並治神經衰弱精力不足胃呆失眠病後體虛效驗異常服後諸症全愈精神充沛日臻康寗矣

各藥房均售　上海兜安氏西藥公司

DOAN'S NERVE TONIC TABLETS 兜安氏補神藥片

樂的能

五淋白濁　自療斷根　特效聖藥

特製樂的能　如湯如火　斷一退消止利澈淨殺　鐵雪金　根盒腫炎痛尿底濁菌

藥力強五倍功效更神偉

各藥房均售

全浙運動會昨日開幕

西子湖頭殘春欲去

參加者男女一千餘人　新紀錄有十二項之多

（杭州電）浙江省第四屆全省運動會已於今晨八時半開幕、到會者有正會長黃紹竑、副會長許紹棣、及來賓方青儒・王廷揚・蔡竹屏・顧佑民・周鳴湘・毛祀初等、中黃正會長宣布開會如儀、

◇◇◇主席報告◇◇◇

中黃正會長致開會詞、次由籌備委員會主席許紹棣報告籌備經過、次由省黨部代表方青儒致訓詞、對本屆大會參加各選手期望甚殷、其演說畢、即全體唱大會歌、歡呼、即開始運動、由各小學員作表演團體操、動作整齊殷切、博得觀者讚賞不少、

▼……男子大學專門組決賽成績……▲

項目	第一名	第二名	第三名	第四名	成績
千五公尺	彭仁忭（航空）	吳亦卓（浙大）	楊本民（航空）	祝保貞（航空）	四分四十秒（破省）
跳高	尹添成（航空）	張德元（浙大）	永紹（浙大）	沈汝慶（浙大）	一公尺六九（破省）
鐵餅	張世明（航空）	袁和（航空）	何賚星（航空）	邵涼（航空）	三一公尺九十（破省）
跳遠	李永焰（浙大）	沈曾遂（浙大）	王自漱（航空）	秦振邦（航空）	六公尺四一（破省）

▼……男子高中組決賽成績……▲

項目	第一名	第二名	第三名	第四名	成績
千五公尺	柴煥□（嘉蘇）	李定寰（杭州）	裘□□（杭州）	徐友根（湘湖）	四分四九秒（破省）
中欄	繆植（蕙蘭）	方伯尚（蕙蘭）	周孝謙（杭中）	穆寅（工業）	一分一二秒
跳高	顧復生（蕙蘭）	徐明光（杭專）	張相□（宋明）	邵光澄（嘉蘇）	一公尺六五
跳遠	顧復生（蕙蘭）	張維芳（杭市）	費命城（秀□）	羅家農（杭師）	五公尺九六五
三級跳遠	徐明光（杭高）	顧牛（蕙蘭）	張維芳（杭師）	陳維翔（□□）	十一公尺十九（破省）
鐵餅	朱樹涵（寧波）	蕭助（蕙蘭）	陳模德（稽山）	陳吉□（嘉□）	二六公尺一五

▼……男子初中組決賽成績……▲

項目	第一名	第二名	第三名	第四名	成績
千五公尺	洪用□（四浦）	錢增□（清□）	劉俊慶（義烏）	章元楷（安定）	四分三四秒六（破省）
跳高	高□無（安定）	袁定國（稽山）	李詠棠（同浦）	朱申祥（瑞興）	一公尺五五五
鉛球	韋定國（稽山）	鍾康（錦堂）	張範洪（湘師）	褚□□（□中）	十公尺九三（破省）
鐵餅	鍾□康（錦堂）	楊□（安定）	陳頌舜（武嶺）	水華（驪中）	二五公尺三八

……男子民衆組決賽成績……▲

項目	第一名	第二名	第三名	第四名	成績
四百公尺	李延鋒（上虞）	黃光熊（杭州）	袁文祥（嘉興）	封鎮東（上虞）	五四秒三
高百公尺	李新祥（上虞）	許守□（天台）	于振剛（鄞縣）	趙文樓（□興）	二分十一秒（破省）
八五公尺	許守強（天台）	方在□（鄞縣）	沈□福（嘉興）		四分五五秒
千欄	朱□□（嘉興）	汪□□（□興）			二一秒
跳高	徐□（杭市）	何怡春（嘉興）	王□□（嘉興）	鄒蔭品（諸暨）	一公尺大四
跳遠	黃其煊（鄞縣）	沈維梁（嘉興）	徐耀湖（嘉興）	徐曉谷（奉化）	五公尺七十
鐵餅	李傾□（鄞縣）	龔心啟（□興）	戴錦澄（奉化）		二八公尺三八

▼……女大專高中民衆組決賽成績……▲

項目	第一名	第二名	第三名	第四名	成績
鐵餅	馬驤（杭高）	沈鳳珍（嘉興）	趙世英（寶官）	於亦男（民衆）	一九公尺九二（破省）
壘球	郝清（杭女中）	樓韻中（杭女中）	陳文懿（寧中）	胡素青（杭師）	三九公尺六一（破省）

▽……女子初中組決賽成績……△

項目	第一名	第二名	第三名	第四名	成績
壘球	朱根□（嚴中）	章家□（稽山）	樓□□（杭市中）	朱辰（杭市中）	二六公尺〇五（破省）

大會花絮

浙江第四屆全省運動大會、於昨（二）日上午八時、在省立體育場開幕、由省府主席黃紹竑主持開幕詞、黨政各機關代表均有演說、九時、運動開始、昨日所舉行各項、以預賽爲多、田賽均爲決賽、國術與份昨僅四部初賽賽完、毽子尚未開始、除將大會各項比賽、表列於後外、特誌會場花絮如次、

湊搭子打網球

大會開幕儀式完畢後、競賽開始、大會主席黃紹竑、以閒暇無事特約航空學校校長主任蔣堅忍、委員齊崇之書記長徐弘道（均浙江寧波人）、至網球場舉行雙打友誼賽、惟以三缺一、不能成局、乃大拉其夫、時爲有某君、謂最好拉一廣東人、湊成浙粵對局、結果、拉得杭市民衆組選手徐亭、湊爲搭子、徐亦粵人、浙粵對局乃成、裁判爲航空大胖子、初場結果、以黃氏之抽拍得力、大勝一、粵隊勝、下午時徐亭因觀賽時

小英雄結婚照

大會開幕時、黃主席（正會長）攜五歲大小姐、在會場儀式完畢後、一羣新聞記者、採取外快、請黃公子許小姐拍照、兩小無猜、本已拉攏立在一塊、不料勞後從來實、打趣了一句小夫婦拍結婚照、以是許小姐逃到爸爸懷裏、黃公子逃到媽媽懷裏、新聞記者急得團團轉、後幸衛手邪初府場、把少賓衛來的公子小姐、全部拉攏、總算拍了一張小朋友團帽照、可是細看起來、還像偵相俱令的一張結婚照了、

歪頭小姐努力

女子高中組鐵餅第一名女子選手沈鳳珍、

到、逃出戰場、黃將軍乃用拉夫手段、大呼「誰來幾」、結果、由一旁觀之廣東朋友、應聲而出、一場血戰、航空將軍大敗軍、黃氏猶指尖、結果八比六、浙隊勝、全場結束、有千秋、黃氏興猶未闌、以夫人駕到、乃休戰雙雙出場、

本有冠軍希望、故是日欣欣上場、不料一到場上、天不作美、夾忙頭裏偏遇筋、揚手擲餅、一雙玉腿、大彈琵琶、不能旋身飛躍、迸出氣力、使傷真分、幸扁讓尚有「錄馬驤」、風頭亦健、可惜左頸有病在喉、兩向右垂、擲出亦無十分大力、沈小姐一看苗頭不對、不打汽油、噴打眼風、叫馬兒拚命、以圖挽救、馬小姐果然不錯、銀牙咬緊、大舞神威、歪頭一晃、衛段過去、結果、遂成弟一、而本屆冠軍竟然失敗、衛名屈掛着第二、亦云幸矣、

國術場擠殺人

此次國術比賽處、爲大會新建之水泥蓋場、擠上去、硬碰硬、精神十足滿擠、擠致各處、尤爲杭市不多見之節目、故觀眾之擁擠、比大會參觀者不相上下、尤以民衆爲多、一陂觀衆、喝采之聲不絕、一拳擊去、掌聲如雷、而場內秩序井然、一洗平時擁擠之混亂狀態、可云進步不少、今日決賽、當更有精采也、

健兒一覽

▼男子

一	董叔昭	二	郝春德	三	王季淮
五	張　輝	六	董貫初	七	張嘉佑
九	黃飛龍	八	陳英傑		

[Remaining entries of the 健兒一覽 list of competitors' numbers and names, including: 陳嘉佑、宮萬青、朱明生、曾榮忠、何德賚、朱文德、王永民、周順生、許埔、李振聲、楊翊爽、徐一下、周世鈞、蕭光斌、楊妙根、李松年、章秉俊、李時達、馬鴻俊、鄭廷良、顧宏達、王長民、陳行佩、王汝霖、羅斗文、朱愛賓、鍾億美、許錦賓、劉賢峯、孫思培、石保康、沈惟善、鮑家樑、顧璵、萬葆生、黃兆谷、馬慶元、賈連仁、黃冠修、許文華、崔連熙、谷昭、程必春、蔣嵩中、王正林、王禾、姚志平、李蘇生、陳鴻啓、陳公興、沈振芳、章遇春、程金冠、唐峰齡、周志成、吳偉祺、朱洪祺、管友文、沈瑞麟]

▼女子

五〇一　錢行素　五〇二　潘德初

五〇三	王佐昌	五〇四	胡月英
五〇五	王桂卿	五〇六	詹佩英
五〇七	張敏智	五〇八	汪應仙
五〇九	龔慧華	五一〇	戎淑貞
五一一	陳再春	五一二	李森
五一三	龔寶秀	五一四	盧淑
五一五	龔淑華	五一六	劉作郁
五一七	陳小梅	五一八	鄧國宜
五一九	陳得華	五二〇	張愚奐
五二一	鍾何申	五二二	林莊穗
五二三	施穗卿	五二四	張素梅
五二五	楊萱	五二六	陳淑芳
五二七	許沅		

南華甲乙兄弟交兵

三比三和

香港一日電、一日賽南華甲乙兩隊、中華又勝西洋結果、以一比一敗、西洋無殊、南華甲乙兄弟交兵、三比三和、

聯會牌十大標準乒乓球

是乒乓的權威

品質最高　定價最低

此外尚有聯合牌・協會牌二種不日出品

標準檯球廠精製　大中國乒乓公司經理

東亞排球

勝暨南

真如暨南大學健將、備參加江大排球比賽起見、昨日下午四時特約東亞排球隊作友誼之賽、東亞連日苦練、技術較前益見進步、暨南有排球健將鄭雅博則傷等是以變方戰來、情形十分緊張、首局開始、東亞以排球利用團隊之和殺、暨南招架不住、連失大分、此後暨南以鄭雅博與精神、力挽頹勢、亦許以緊烈之扣球壓迫東亞、東亞防守嚴密、失分甚少、第一局東亞以廿一對十四勝、第二局雙方競爭益烈、鄭朱白出、東亞洲永健動殺得法、田林扣球如彈丸、二排林鶴新坐鎮中央、形勢益加、暨南難一再努力、卒未能如願以償、結果東亞又以廿一比十二勝、第三局暨南不甘示弱、鄭雅博李建信接連得分、東亞亦稍以終得球、局勢又至於平衡、先成六對六而九對九、東亞以十一對十局勝、再戰時暨南發東勢、一局兩敗、頗有駕東亞而上之勢、無奈東亞人人稱職、表演入化、暨南卒不得逞、結果三對零、東亞全勝、賽畢由東亞招待茶點、賓主三呼而散、聞明日暨南將對中大、作江大排球錦標賽云、

△東亞　楊帝霖　李三英　林介英　謝永源　林振新　薛文培　田存瀾　馬莊俊　余冠南
△暨南　鄭雅華　尹國仁　馬紹軒　源則傑　李其桑　張民治　王國彬　李建信　聶啟墉

東亞（廿一比十四　廿一比十二　廿一比十三）暨南

獨立學院排球賽

東南（二十一比十六　二十一比十四　二十一比十六）正風
中國（二十一比十二　二十一比十三　二十一比十三）商院

中央退出江大排球賽

南京二日電、本屆江大排球錦標賽、今晨已聲明不復參加、記者頃探中大排球隊指導吳德懋談、因該校四年級畢業生將行出發在即、本屆亦難籌□□人、已致函委員會聲明原委、故四日對暨南之複賽取消、（□者按：明日持志與復旦在復日復賽、勝者即與暨南決賽矣、

三大學田徑對抗

交通大學榮獲冠軍

光華以數分之差屈居第二

董叔　四百公尺成績最優

光華、交通、持志三大學田徑對抗賽、於昨日（二日）下午二時起在交通大學田徑賽場舉行、天朗氣清、春風和暢、三校男、精神極見飽滿、而場上觀者、可數百人、光華膠不振氣、各項田徑、以董叔昭四百公尺五十二秒八、最爲卓越、成績平庸、令人失望、對抗結果、交大內人才平均、以六十五分總得冠軍、光華僅以六分之差、屈居第二、持志第三、得五十分、

項目	第一名	第二名	第三名	第四名	成績
百公尺	董貫初（交）	鄭文濤（交）	陳嘉佑（持）	高潮□（光）	十一秒九
二百公尺	李震□（交）	胡其年（光）	鄭文濤（交）	黃毅成（持）	二四秒七
四百公尺	董叔昭（光）	朱啟春（光）	黃毅（持）	杜士霖（交）	五二秒八
八百公尺	徐啟義（光）	朱寅生（持）	許劍青（交）	潘人烈（交）	二分十九秒二
千五百公尺	朱寅生（持）	顧森（光）	王子俊（光）	許劍青（持）	四分九九秒八
高欄	黃德成（持）	陳鴻啓（交）	陳嘉（持）	徐啟義（光）	十八秒四
中欄	沈奎燕（光）	黃德成（持）	陳鴻啓（交）	徐啟義（光）	六五
跳遠	張家□（持）	陳公顯（交）	徐啟義（光）	周恕安（交）	六公尺一九六
跳高	朱明生（持）	張□□（交）	陳公顯（交）	溫□□（持）	一公尺七七
竿跳	許鶴讀（交）	黃德成（持）	朱明生（持）	李春芝（交）	三公尺一〇
級跳	潘家駒（交）	李炯□（交）	蔣□□（持）	孫熊□（光）	十二公尺一六
鐵球	馬□元（光）	□元□（光）	馬□元（光）	陳志新（持）	十一公尺二五
鐵餅	劉景華（交）	劉景華（交）	張嘉變（持）	甘懷新（交）	三一公尺九〇
標槍	夏繼國（光）	周恕安（交）	張大奇（交）	夏燦本（持）	三八公尺二七
四百公尺接力跑	光華	交通	持志		

馬道觀光記

百公尺一項光華之董貫初、被罪交大之徐、此戰無奪首村、何保初心立功、其奔馳姿勢、似較前矣舊、惟跨步可惜、勁不足、衝刺無比力、成績十一秒九、何因可觀、二百公尺之首席爲交大新人李震□去、成績平平、孟勞亦未發佳妙、四百公尺首推光華董叔昭之一幕閱昭的努力成竹、安然獲得第一、實乃

沙坑瞭望錄

無人與之作激烈競爭也、八百與千五兩項冠軍、一爲光華之徐啟義、一爲持志之朱寅生、成績不過爾爾、高欄一項、陳嘉佑大不景氣、首席竟爲人搶去、竟未曾付出、留意氣力得今日在申園中用乎、十八秒四之成績、張嘉徽久疏練習、又分精力與弄球、成績平平、令人意想不到、跳高一項、無名手、朱明生能選出一公尺七之成績、非易事矣、竿跳相差太遠、不登大雅之堂、「木門」潘家驥竟能佔得三級跳之首席、可謂多才多藝、鐵球中三大缺乏名人、故成績亦不見出色、

聯合杯今晚決賽

中華乒乓聯會主辦之三屆聯合杯、此次加入共計三十隊、自開始競賽以來、業已月餘、初級組廿四隊、尚在逐鹿之中、而高級組內祇六隊、故又已達決賽時期、各獲得決賽權者、仍爲海上勁旅廣東、粵藝、郵工三隊、惟上屆冠軍廣東隊不幸竟以一分之差、見敗於粵藝、然荷能擊敗郵工、粵藝、則仍有錦標希望、今晚八時廣東對郵工在北四川路中央大會堂舉行、門劵大洋二角、凡本屆聯合杯加入各隊、得於五時前逕往聯合會購買半價劵、（每隊至多十二張）又前售之長劵通用）玆將三日秩序錄後、
五月三日　廣東對郵工　裁判　吳茂卿
五月四日　廣東對粵藝　裁判　徐多
五月五日　粵藝對郵工　裁判　陳霖笙　胡肄坤

漢良盃小球賽

江灣青年中學舉辦之漢良盃小球錦標賽、業已于上星期日（廿七日）一八日舉行第二週比賽、玆將各隊成績及本週（星期六日）秩序排列如下、

◎上週結果

◇星期六（廿七日）
隊名	時間	成績
青年勝愛國	下午二時	五一一
南中勝健華	下午三時一刻	四一三
青年勝大江	下午四時半	十一一〇

◇星期日（廿八日）
隊名　時間　成績

◎本週秩序

◇星期六（五月四日）
隊名	時間	裁判員
青隊對外虹	下午一時半	唐哲儀
健華對大江	下午二時三刻	王文德
青年對暨東	下午四時正	嚴紹衍

◇星期日（五月九日）
隊名	時間	裁判員
青隊對暨隊	上午九時正	黃仁齊
青年對愛文	上午十時一刻	金家標
良華B外虹	下午一時半	鍾德運
良華A會德勝	下午二時三刻	徐德運
九隊對真南	下午四時	王義成

附啓

㈠查有少數隊員尚未將照片交來、特限本星期之內一律交齊、否則不得參加比賽、
㈡嗣後各隊在比賽時、應先將隊員交于本會之負責人或裁判員後、方得開賽、

分區小學聯運會

六區會場改借交大

公共租界西區核准私小　亦可參加市一區運動會

上海市教育局主辦分區小學聯合運動會、第六區小學聯合運動會會場、前擬借用光華大學操場舉行、經會議以該校地點不適中、決改借交通大學、仰該區（法華、漕涇兩市區）各小學注意、將各項報名表格、迅予徐家匯私立南洋模範小學校、以便編配、至其他各區會場地點、未有更動、並將區參加六區小學運動會之法華區私立小學錄下、計中振小學、明德小學、華鐸小學、復旦義小、辟公小學、區師小學、愛氏小學等、又其他在公共租界西區經市教育局核准設立之私立小學、亦可參加第一區運動會云、

中校體聯

排球賽即將開始

比賽規程及秩序發表

㈠男子比賽採用分組單循環制、兩組優勝者作決賽、女子即用單循環制、
㈡比賽規則均按全國體育協進會最近出版之排球規則施行、男女兩組均採三賽兩勝制、惟男子組決賽時用五賽三勝制、
㈢裁判員由主隊徵求客隊同意聘請之、或由主隊請中華裁判會派定、
㈣如遇雨由主隊設法借用體育館內舉行、不延期、
㈤隊名單報名須於比賽前一日送交排委會主席（復旦大學陳德先生處）限定隊名人數、男子……十二人、女子……十五人、
㈥男子組決賽地點以及裁判員由委員會決定聘請之、
㈦比賽時間均爲下午四時起、

◆上字組◆
滬江在復旦　五月十二日星期一
復實在民立　五月十五日星期三
民立在滬江　五月十七日星期五

◆海字組◆
復中在光中　五月十二日星期一
光中在浦東　五月十五日星期三
浦東在復中　五月十七日星期五

十八日在中點地方決賽

◆女子組◆
光華在崇德　五月九日星期四
愛國在民立　五月十日星期五
崇德在愛國　五月十一日星期六
民立在光華　五月十四日星期二
愛國在光華　五月十五日星期三
民立在崇德　五月十六日星期四

文人小球會

明日戰寧揚

成立伊始之文人小足球會、準於明日下午五時正、與寧揚隊作處女賽於正始中學、務希下列會員、於三時至該界善鍾路正始中學體育部取齊、計有：
吳星・徐湘・夏伯賢・金鳳・陳文鳳・錢仲涵・徐遜・樊傑麟・陳慶・劉春芳・吳擇芬・朴劍青・劉功彰・武院秋・陳潤泉・江瀚・劉元吉、

◆體育簡訊◆

上海　青年會游泳池昨日在申寄徑賽、比賽成績如下、五十碼自由式、顧寶亨二十二秒、胡□□二十六秒、百碼自由式、顧寶亨一分一秒、□□□一分四秒、百碼背泳□□一分二十二秒、□□一分二十□秒、王元立一分二十三秒、二百碼自由□□□□□分四十八秒、□□□二分四十□秒二、□□□二分五十一秒、□□水比賽結果、五十一秒、陳玉展五分五十一秒、□□五分四十三秒一、

中青　體育部主辦之體育運動會、自一月九日開幕至今、已歷四月之久、共舉行三百四十餘場、本屆參加者、計有八十五隊之多、分爲男女三部比賽、昨晚本屆運動會各部冠軍、優勝者、均將於本週大（四）下午二時在北四川路青年會中央大會堂、舉行給獎、

滬江　大學定於明日午後四時在自校操場、舉行中小學各級校與校中國際比賽、

中央　上海　對　中　光　三比五　四比三

濟南　一日電、全運濟南預選賽、一日閉幕、二日續賽、名額不足、參加者男女五百二十人、國術男女三十七人、田徑男女二十八人、國術男女三十人、

凡拉蒙

立止一切疼痛　如患牙痛請服凡拉蒙

各大藥房均有出售

愼德公司出品

康寧牙膏

名師監製　質地優良　日常用之　潔牙固齒　空盒採彩　獎品豐富

獎品　首獎一個　五一百　二獎二個　三十　三獎二個　四十　四獎二個　五一千　本牌大號牙膏一盒　敬一一收音機一座　五彩□□金錶一只　飛鷹牌腳踏車一輛　六寸□影鏡一架

訂期十月底開彩

總發行所法大馬路八一號　電話八五四二二

全國各大商店均有出售

鑒興公司

鋕興輪在黃埔坐礁 脫險後抵廣州卸貨

昨晚啓椗返滬進塢修理

鑒興輪船公司鋕興輪、於四月三十日晚、在廣州黃埔沙面坐礁、船底損壞、昨已脫險、卸貨略修後、已啓椗返滬、決進船塢修理、該輪總噸數爲二千四百五十四噸、淨噸數爲一千五百二十五噸、以裝貨爲主、專駛青島・上海・廈門・汕頭・香港・廣州線、此次由青島裝大批貨物駛廣州、經過上海・汕頭・香港等口岸、均停靠裝卸各口岸貨物、如紗布雜貨等類、於上月三十日晚駛至廣州黃埔地方、

誤坐沙面 礁上、船主日本人森本氏、於坐礁後、當即停駛、查勘坐礁之處、爲第三艙底、鐵板約十塊、均已爲礁石損壞、海水幸未浸入、當即設法施救、同時用無線電電滬報告坐礁、及至前晨、將損壞之第三艙底、以洋灰塞補、俟

潮漲開行 滬鑒興輪船公司、接鋕興輪船主電告請示辦法云、鋕興到廣夜移錨、三艙底坐沙而礁、水不漏、今貨完全檢出、鐵板約十塊及水櫃隔板都彎、去南洋險甚、刻暫用洋灰塗補、仍恐開載後、不適航行、速覆滬公司、即覆電速設法施救、俟脫險後、再視損壞程度、決定辦法、

抵廣卸貨 鋕興輪於前晚潮漲時、即自行脫險、照常駛抵廣州、停泊碼頭旁、即將所裝之紗布・雜貨等完全卸去、因海水幸未浸入、故所裝之貨物均未遭水漬、復經船主查勘、損壞之處、尙無大礙、再電滬請示辦法、滬公司即復電如無大礙、速返滬以便進船塢修理、

保平安險 鋕興輪曾向中國船舶保險聯合會保平安險國幣十八萬元、滬公司得電告後、即通告承保之保險聯合會、並即會同辦法、決定電廣州代理之瑞源公司、設法施救、今因鋕興輪已脫險、決俟抵滬後、再行辦理、

啓椗駛滬 今鋕興輪已於昨晚由廣州駛滬、約七日晨可抵達、屆時再由承保之保險聯合會及滬公司派工程師查勘、決定修理辦法、惟鋕興輪啓椗返滬之電報、滬公司尙未接到、聞此次之損失、爲數甚微、須抵滬進船塢後方能確定修理費數目、(新聲社)

滬市各界一致推行

識字運動週開始

今日爲商界宣傳日 市商會發告商人書

本市大規模之識字教育運動、於五月一日開始識字宣傳週、是日上午九時半在市中心區政吏小學舉行開幕典禮、暨區辦事處主任、識字教育服務團分團長聯合宣誓就職典禮、並由市總工會舉行工界宣傳日、昨日係電播宣傳日、全市各電台一律播送識字教育宣傳節目、今日第三日爲商界宣傳日、由市商會發告商人書、全市各商店並一律張貼識字標語、

中央信託公司

資本實收三百萬元 公積存積四十六萬元

信託部 銀行部 儲蓄部 保險部 證券部 保管庫 倉庫

總公司 上海北京路二七〇號
虹口辦事處 北四川路崑山花園路
西門辦事處 中華路一五五六號
漢口分公司 漢口江漢路一一一號

新雅 高等粵菜 茶點麵食

總店 南京路廣西路西首
支店 北四川路虬江路角

確保痔瘡斷根

痔科專家朱葆詐醫士秘製之(化痔神丸)及(痔瘡斷根散)專治男女老幼內外眾痔無論新久痛癢腫脹潰血生管成漏脫肛腸紅便血……上海英租界貴州路(新光戲院西)寧波路口●同仁痔瘡所發行

敬送 腎腦古病方

敬送 遺洩神效自療法 龍虎丸秘方

聾子能聽喇叭

第十一期 航空獎券今日開獎

播音報告 歡迎參觀

第十一期航空公路建設獎券、於本月三日下午二時起、仍在本埠法租界西藏路逸園開獎、所有中獎各券、定於本月十一日起由各地中央中國交通三銀行滬辦兌獎、據聞本期獎券自經新任陳處長到任後、督飭各省代銷總經理、努力推銷、數日增、現在該處門市部、各南部、以及外省本埠各售券處、購者異常踴躍、至於一切開獎手續、仍照以前各期辦理、絕未變更、屆時極歡迎各界人士、前往逸園參觀、以昭信實、並已約定各無線電台於開獎時用中英俄法四國文字、隨開隨報、凡在本埠及外埠裝有無線電收音機者、均可隨時聽得所開出之號碼云、各電台及播音呼號、亦於後、計 XMHC(七〇〇啓羅週)、佛音 XMHB(九八〇啓羅週)、大 XMHA(大〇〇啓羅週)、亦開 XQHB(八二〇啓羅週)、建華 XHHB(七四〇啓羅週)又第十二期獎券、定於七月五日開獎、本月底起、已開始發行云、

法俄互助協定 最後一分鐘發生頓挫

法內閣對協定中自動互援條款否決 俄大使即由長途電話向莫斯科請示

◎巴黎一日路透社電、法俄互助協定、其條約業於本星期初商妥、在最後一分鐘忽發生頓挫、致未能即簽第一字、該約本定昨夜簽字、乃蘇俄大使波丹金臨時忽稱尙須商諸政府云、此間政界對此延緩、未抱悲觀、以爲該約今日終可簽定、

◎巴黎一日國民社電、內閣昨日午後會議已將法俄軍事協定中之自動互援條款否決、賴伐爾外長即與俄大使波登金繼續談判、俄大使並將法內閣之修正案由長途電話向莫斯科請示、法外長與俄大使定今日再談、其時莫斯科之覆文當可到此、

協定內容

◎巴黎一日哈瓦斯社電、外長賴伐爾定於本日午後七時、接見蘇聯駐法大使波丹金、屆時或可將法俄互助公約舉行草簽、該約內容、經小巴黎人報揭載、已見前電、此項公約、除議定書外、共計五條、茲再行照錄小巴黎人報所載條文如下、

第一條 簽約國如遭受侵略或侵略之威脅、應立即舉行磋商、以謀實施國聯會盟約第十條之規定、(按盟約第十條載明遇有侵略或侵略之威脅時、應由國聯會行政院、籌措方法、以履行保障會員國領土完整及政治獨立之義務)、

第二條 如按照國聯會盟約第十五條第七項之規定、行政院不能作一致之決定、則法俄兩國、應立即實行互助、(按盟約第十五條第七項載明、出席行政院之代表、除相爭兩造外、倘不能一致通過解決爭端之報告書、則國聯會會員國保留權利、得施行認爲維持公平與正義所必要之行動)、

第三條 簽約國如未經挑釁遭受侵略時、應依照國聯會盟約第十六條及第十七條第三項之規定、實行互助、(按盟約第十六條、係規定對於侵略國之財政經濟及軍事制裁、第十七條第三項、係規定對於非會員國、亦得適用第十六條之規定)、

第四條 規定保障國聯會盟約之全部義務、

第五條 互助義務、以歐洲爲限

吳市長晉京

本市市長吳鐵城、特於前晚乘十一時夜特快車晉京、此行係爲謁見汪院長、報告政務、並有所請示、一二日內即須返滬云、

航空展覽 月內舉行

中國航空協會爲促進民衆航空知識並鑒實世界各飛機模型起見、定於本月內舉行航空救國展覽會以廣宣傳、總隊□辦事處特函各航空公司及各洋行、請將所有飛機模型、及機器式樣、或出版品等、多□檢送、俾便陳列以利宣傳

德擬建潛艇 英正式提抗議

法意在交涉意見中

◎倫敦一日國民社電、官場方面今日消息、英國對於德國擬建潛艇之正式抗議、將於明日遞出、消息靈通之觀察家稱、明日將有閣議、討論政府在全歐紛擾之中、所取之外交政策、次日則將此項政策提交下院辯論、在下院核準之前、內閣將無正式舉動、同時柏林方面今日復傳來德國重整海軍之計劃、據稱、德國政府已定造小魚雷艦若干、並已在北海雪爾脫島建築軍港、外相西門、則今日頗忙於草擬對德之抗議文云、

◎巴黎一日國民社電、外長賴伐爾昨日延見英國大使克羅克爵士、據此間政界消息、延見理由在於確定法國官方對於德國宣佈意欲建造潛艇之見解、政界復稱、羅馬之英國大使、亦傳達意政府之意見云、

唐紹儀在香港 美國無線電播音

◎香港一日國民社電、唐紹儀昨日在此由短波無線電向美國作廣播演說、是爲香港與美國無線電播音之第一次、唐氏作播音演說前、由此間美領事胡佛爲之介紹、唐氏播音先傳至馬尼剌、由阿爾西愛電台收音、轉至舊金山、再向哥倫比亞無線電網廣播美國全境、據紐約電、收音清晰至八成半云、

意匈奧三國會議 明日開幕

◎威尼斯一日國民社電、預定五月四日在此舉行之意匈奧三國會議、將在此間大旅館開幕、三國代表均已預定旅舍、以備會議中憩息之用、意國代表團由外次蘇維稲外部條約司長桑尼爵士及其他數人組成、匈牙利外長將於星期六乘飛機來此、蘇維稲將在機場迎迓、奧匈二國大使亦將參加談判、

藝展預展祗有三天

昨日(二日)爲倫敦中國藝術國際展覽上海預展第二十五日、昨據該會主管人聲稱、古物運英期近、此次預展延期、全係徇各界之請求、以後決不再延、以免影響古物運英日期、現預展祗餘一天、三天之後即實行閉幕矣、該會常務幹事顧問□樹森、於昨晨抵滬、於九時到該會主持一切、並在書畫室瀏覽書畫甚久、緣顧氏係書畫家、對於歷代古畫、鑑別頗精、昨日參觀團體、計有上海君毅中學、上海粵東中學、中華書局、滬江大學、滬東公社、中山大學、圖書學校、廣東救濟公署參觀團等多起、(中央社)

學生國貨年會 分區展覽今晨開幕

上海市學生國貨年推行聯合會、所積極籌備之分區展覽會、定於今日上午九時、在七區江灣車站同濟職中行開幕禮、並展覽國產學生用品、及發售精美國貨、展覽期定一星期、茲將參加售品部之廠商如下、上海國貨公司・中國國貨公司・家庭工業社・五洲大藥房・中國化學工業社・美靈頓工藝廠・南洋皂燭廠・人和織造廠・瑩蔭針織廠・中新工廠等、並聞此次爲添加興趣起見、如中法藥房、愛華製藥社、大華鉛筆廠等、仍將贈送精美樣品云、

中國女子書畫二屆展覽先聲

中國女子書畫會、自去歲李秋君、陳小翠、顧青瑤、馮文鳳、楊雪玖、謝月眉、丁筠、余靜芝、陸小曼、鮑亞暉、包瓊枝、唐冠玉、吳青霞、何怡如、江亞南、顧飛、姚淑華、丁聲冰、余秋生、樊□芬、龐左玉、徐□、何□□等發起以來、會務□□發達、海內女書畫家、陸續加入者、已有百餘人、今屆第二次開作品展覽大會、已定於五月十日至十二日、假北京路湖社、開會三天、最近加入會員、如何香凝、李□書、□□之、張□之、張珮□、黃冰□、朱□人……

江灣民衆焚毀神像

江灣東嶽廟供奉大老爺二老爺五老爺神像三尊、平時有人在四出引誘愚夫愚婦、上廟許願、謂能消災除病、金錢生命損失於此、不知凡幾、且於每年三月廿八日、迎神賽會、勞民傷財、本年舊曆三月廿八日、照例舉行、雖經當政機關制止、仍然無效、地方上有識人士、認爲在此新生活運動之下、民力凋敝之秋、不宜有此怪狀、於前晚乘三神像停留於西鎮牛□廟時、經由黨政機關及各公團負責人員到場、一致贊成、舉火焚毀、以杜後患、

滬平通車客車修竣後開出

京滬滬杭甬鐵路滬平通車中所掛客車一列、於本年三月起、照例進廠修理、茲已將各車內外修理竣事、煥然一新、特別三等客車中、添裝風扇及紗窗、增進旅客安適、並將二等臥車中坐椅略增高度、俾椅下可置物件、已於五月一日由滬開出矣、

粵同鄉會擴大徵求訊

廣東旅滬同鄉會、此次舉行擴大徵求會員大會、[illegible]

明星公司遷移 舉行新廠揭幕禮

明星影片公司、[illegible]

惠羅公司時裝表演會

南京路四川路轉角惠羅公司、於昨日起與利華肥皂公司聯合舉行時裝表演、場所在該公司三樓、佈置非常華麗、燈光清晰幽雅、[illegible]

依爾福發明奇速軟片

英國依爾福廠、[illegible]

「我之人生觀」徵文近訊

在上海教育界任教多年、關心青年問題之許晚成君、近發起刊行「我之人生觀」一書、俾青年得有正確之指示、[illegible]

上海雜誌公司創辦全國畫報聯合競賣

四馬路三三四號上海雜誌無限公司、[illegible]

「婦女共鳴」四卷四期

婦女共鳴月刊爲婦女界之刊、每月十□日出版、[illegible]

湖社試學扇展

五月一日爲□□生□製扇面畫扇展、計中……

郵局通告 寄往希丹包裹辦法

上海郵政管理局通告云、[illegible] (中央社)

先施牙膏

原料高貴 價錢公道

各處均有發售

他的肌膚日見瘦削 直至服用嬰孩自己藥片而後發胖

普通康健之嬰孩其體重必逐漸增加倘體重減輕即須尋究其原因設法使不再減否則其身體將更趨衰弱而難以復原矣體重輕減之原因常爲消化失序治之之藥厥爲數劑小兒消化病之聖藥嬰孩自己藥片耳

湖南常德蔡家堰五十九號張君伯鏞來書云「豚兒產後因乳量不足消化不良肌膚日見瘦削屢試各藥均未有效後由友介紹試服嬰孩自己藥片不久即見身體轉佳自是漸臻壯健今已十分肥胖矣足證嬰孩自己藥片藥性和平卻能轉弱爲强不愧爲兒科良品也」

嬰孩自己藥片味美性和功宏效大統治嬰孩食積便秘腹痛泄瀉嘔吐蛔蟲傷風痰厥及出牙各症
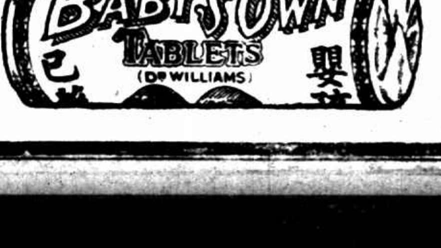
各藥房皆有出售或逕向上海江西路四五一號韋廉士醫生藥局函購每瓶大洋七角六瓶三元五角郵費免收